大公報

Ta-Kung-Pao
(L'Impartial)
SHANGHAI
CABLE ADDRESS: TA-KUNG-PAO

上海 愛多亞路一八一號

第一萬二千一百八十七號

中華郵政特准掛號立券總包寄遞之報紙

今日本報外埠三大張本埠另加增刊一大張

簡明·通俗·大衆化的科學月刊

科學大衆

本刊爲自然科學的大衆讀物。用淺明的文字，介紹現實的科學知識。供應一般大衆、教師、教圖工作者、科學研究者之需要。本刊工作者均爲國內科學名家、青年科學家。本刊目的在使「大衆的科學化」。

創刊號要目

錢塘江大橋的橋墩……困龍
紅豆……覃祖璋
路旁的野花……克士
太陽的光和熱……雲門
航空談話……術士
化學兵器……劉振漢
科學奇境漫遊記……何澄

創刊號每冊一角六分 全年預定特價一元二角正

上海南京路大陸商場南洋同學會內 科學大衆月刊社發行
代售代定處上海福州路三八四號生活書店

商務印書館 新書月報

第五十五号 廿六年五月份出版

敝館本年度日出新書，因生產能力增進，改爲至少二種，多則三四種不等；並於每週提出新書約十種，加入分期發售之特價書中初版發行之星期標準書亦列入日出新書及特價書之內。其餘預約書大部特價書及成套教科書仍照舊另行發行。除一月至四月已共出新書二百九十七種外，五月份續出七十五種，內特價書三十八種，星期標準書四種。

僞經考（國學基本叢書） 康有爲著 二册 定價三角 郵費二分半

新學僞經考駁誼（國學小叢書） 符定一著 定價二角 郵費一分

日用經濟學（社會科學小叢書） T. H. Penson著 祈穀譯 定價五角 郵費二分半

金融統制論（社會科學小叢書） 高橋龜吉著 徐文波譯 定價五角五分 郵費二分半

南北朝經濟史（史地小叢書） 陶希聖 武仙卿著 定價五角 郵費二分半

國際法（政法叢書）卷上 橫田喜三郎著 韓桂琴譯 定價八角 郵費五分

行政訴訟及訴願（新時代法學叢書） 朱采眞著 定價八角 郵費二分半

教育心理學 陳禮江 陳友端著 定價一元 郵費五分

本書係根據教育部最近頒佈之師範學校課程標準編輯，全書共分四編：第一編緒論；第二編兒童心理，首述兒童生理及心理各方面之發展，繼述兒童心理衞生；第三編學習心理，關於學習之原則學習之進步學習之經濟學習之指導成人之學習等均詳述無遺；第四編學科心理，根據事實詳細說明，最後殿以考查成績之方法。

民衆教育實施法 楊佩文著 定價八角 郵費二分半

鄉村教育的經驗（鄉村教育叢書） 劉百川編 定價二角五分 郵費一分

二十三年度全國高等教育統計 教育部統計室編 定價一元八角 郵費七分半

民國廿四年度全國職業學校概況 中華職業教育社編 定價六角 郵費二分半

揚子江航業（現代商業叢書） 朱建邦著 定價六角 郵費二分半

高等測量學（大學叢書） 陳本端著 精裝本定價四元五角 郵費七分半

本書凡九篇：（一）引言（二）三角測量（三）天文測量（四）大地水平測量（五）水道及流量測量（六）流速及流量測量（七）地圖投影法（八）地形攝影測量法（九）地圖繪製法。附錄球面三角學及最小自乘方法，以便未習此二科之讀者參考。

球面三角術 李光蔭著 定價五角 郵費二分半

物質與量子（自然科學小叢書） L. Infeld著 何育杰譯 定價六角 郵費二分半

細胞學概論（自然科學小叢書） 山羽儀兵著 任一碧譯 定價六角 郵費二分半

中國鍊丹術考（百科小叢書） O. S. Johnson著 黃素封譯 定價四角 郵費二分半

眼鏡（百科小叢書） 山田幸五郎著 程思進譯 定價六角 郵費二分半

實用織物組合學 蔣乃鏞著 定價二元五角 郵費七分半

全書按次敍述絲棉蔴毛各種單多層織物之原料種類，紗線標準，配織計算，花紋畫法，織法；並於每述一種織物組織之後，各另附舉中外各大紡織廠對於機造各該項織物所用紗支原料長重等等配成之實例，及適於紡織學生填繪顯樣各該種花紋之習題各十數則。

實用飛行術（航空叢書） H. Barber著 姚希求編譯 定價四角五分 郵費二分半

鐳療淺說（醫學小叢書） 陳明齋著 定價三角五分 郵費一分

肌肉控制法 Maxick著 趙竹光譯 定價四角五分 郵費二分半

語石（國學基本叢書） 葉昌熾撰 二册 定價三角 郵費五分

音樂教育通論（百科小叢書） 賈新風編 定價三角五分 郵費二分半

文學研究法（百科小叢書） 丸山學著 郭虛中譯 定價六角 郵費二分半

中國文學思想史綱（百科小叢書） 青木正兒著 汪馥泉譯 定價三角 郵費二分半

欒城集（國學基本叢書） 宋蘇轍撰 三册 定價一元 郵費七分半

誠意伯文集（國學基本叢書） 明劉基撰 二册 定價五角 郵費五分

大金國志（國學基本叢書） 宋宇文懋昭撰 二册 定價三角 郵費三分半

劉晏評傳附年譜（國學小叢書） 鞠清遠著 定價四角 郵費二分半

南洋地理 沈厥成 劉士木著 二册 定價八角 郵費五分

南洋羣島一瞥（少年史地叢書） [illegible] 定價四角 郵費二分半

星期標準書

服務與人生

黃炎培先生選定 趙宗預先生編著

定價五角 特價三角五分 九月十四日截止 郵費二分半

▼黃先生對於本書之介紹

一、本書理解明析，材料豐富，足使讀者開拓眼路，感發興味。二、本書純采積極主義，如命運說，主張造命；悲觀與樂觀兩說，各加以相當糾正；宿命說導之使以征服自然，改造人生；爲做對象而於人生觀的死的演義歸納到死而不死，亦見圓澈。三、人生修養之說，容易流爲個人主義，於現時我國亟須提倡之國家觀念民族意識，每多忽略。本書加入救國與救己章，末主致己與救國並重，亦甚平允。

現代銀行制度（現代商業叢書）

王志莘先生選定 劉冠英先生編著

定價一元二角 特價八角四分 九月廿八日截止 郵費五分

▼王先生對於本書之介紹

凡有錢要存儲，無錢要告貸的人們，固然應當明瞭銀行的工作和他切身的關係，而一般直接或間接和銀行有關的大衆，也有瞭解銀行的必要。劉冠英先生的現代銀行制度一書，把世界主要國家各種銀行的種類，意義，組織和業務，詳細敍述，作一番比較的研究。……

世界燃料問題（現代問題叢書）

陳長蘅先生選定 潘驥先生編著

定價七角 特價四角九分 九月廿一日截止 郵費五分

▼陳先生對於本書之介紹

燃料問題與人生之食衣住行皆有密切關係。……國防方面亦需用大量之上等燃料。……潘驥先生新近著有「世界燃料問題」一書，詳論世界燃料之種類，用途，產地，儲量，產量，與夫各國力謀自給自足之方法。取材新穎，富有參考之價值。

化學世界

程瀛章先生選定 楊春洲先生譯述

William Foster: The Romance of Chemistry

定價一元九角 特價一元三角三分 九月七日截止 郵費五分

▼程先生對於本書之介紹

在我國科學化運動的高潮中，要使大衆眞正能科學化，那末非有宣傳性的科學書籍不可。……要普及科學化運動，當然要把日常生活科學化；要使日常生活科學化，當然要了解化學：「化學世界」一書，這本書性質和分量，都適合大衆良好讀物的條件，是科學化運動聲中的宣傳者。……

特價書

敝館本年度之特價書，分期而有系統之辦法：每逢星期日開始發售特價書一次，約二十種，初版書及重版書約各占半數，每書特價按原定價七折，有效期爲四個月；科目則務求具備而平均。五月份特價發售之初版書，除星期標準書外，計有下列各種，尚有同時發售特價之重版書多種，另印特價書目錄贈閱。

科目	書名·著作人	定價·郵費	特價·截止期	內容提要
總類	兩京遺編（元明善本叢書十種之一） 明胡維新輯刊	二十二册 定價十八元 郵費三角八分半	特價十二元六角 九月一日截止	是編所刻者：新語二卷，賈子十卷，春秋繁露八卷，鹽鐵論十卷，白虎通二卷，潛夫論二卷，仲長統一卷，風俗通十卷，中論二卷，人物志三卷，申鑒五卷，文心雕龍十卷，總稱曰兩京遺編。四庫全書著錄據內府藏本，但祇有十一種，而無春秋繁露。本館藏有足本，影印出版，無愧善本。
哲學	哲學概論（大學叢書） 溫公頤編著	平裝本 定價二元二角 郵費七分半	特價一元五角四分 九月十五日截止	本書分四部：（一）緒論，（二）知識編，（三）純粹哲學，（四）價值論。全書均由淺近之科學常識入手，引導哲學問題之討論。末復加附錄三篇。
哲學	格式心理學原理（大學叢書） K. Koffka著 傅統先譯	平裝本二册 定價四元 郵費一角五分	特價二元八角 九月廿二日截止	本書首明心理學之意義，次述格式（Gestalt）心理學之研究對象，次論環境方面各問題，次論動作，記憶及學習，最後略述社會心理學之概要。
哲學	莊子哲學 蔣錫昌著	定價八角 郵費二分半	特價五角六分 九月十五日截止	本書除以一貫之系統，敍述莊子全部之思想外，並選定逍遙遊、齊物論、天下三篇，以數種善本爲文字上之校正，以精確訓詁爲文義上之解釋。
社會科學	兩性社會學（漢譯世界名著） Bronislaw Malinowski著 李安宅譯	定價一元三角 郵費五分	特價九角一分 九月一日截止	本書根據實地研究，來比較母系社會與父系社會，以兩種不同的社會爲緯，以人生底關節爲經，織成有系統而完整的社會圖案。
社會科學	雲南外交問題 張鳳岐著	定價二元 郵費七分半	特價一元四角 九月廿二日截止	本書於滇越外交問題，偏重商務關係；滇緬外交問題，偏重界務關係。而於英法兩強在東亞南部角逐之眞象，亦有所論述。
社會科學	意大利移民政策（新時代史地叢書） 陳里特編著	定價一元五角 郵費五分	特價一元零五分 九月一日截止	本書詳述意大利百年來移民之史實、變遷、及狀況得失，一九〇一年以來所訂之移民法與法西斯政府所採用之移民政策及其在國際上之活動等。
社會科學	資本肯定論（漢譯世界名著） Bohm-Bawerk著 曾迪先譯	定價二元 郵費五分	特價一元四角 九月十五日截止	首討論資本的性質和觀念以及資本在生產過程的地位，次以邊際效用說解釋價值及價格現象，末說明時間對於經濟生活的關係，並解釋利息的來源。
社會科學	國民經濟建設之基礎 汪洪法著	定價一元三角 郵費五分	特價九角一分 九月八日截止	全書依次檢討中國天然的富源，估計現階段之生產數量，分析國民經濟之實況而覘察其弊病，然後籃定方案以爲國民經濟建設之基礎。
社會科學	市財政學（經濟叢書） A. E. Buck著 曾迪先譯	定價一元八角 郵費七分半	特價一元二角六分 九月一日截止	本書對於地方財務之組織，預決算之編製，審計監督之要點，債務籌計之應用，統計圖表之製作，人事之管理以及購買問題，金庫問題等，無不詳述。
社會科學	中國稅制史（中國文化史叢書） 吳兆莘著	二册 定價三元 郵費一角五分	特價二元一角 九月八日截止	本書敍述中國歷代稅制之沿革，上自商周，下迄現代。所有重要稅目均網羅於其中。而於近百年來漸趨現代化之稅制，論列尤爲詳盡。
社會科學	實用運銷合作 A. W. Mckay著 金陵大學農學院農業經濟系譯	定價二元三角 郵費五分	特價一元六角一分 九月一日截止	本書上編闡述運銷合作社之性質、任務、組織及經營；中編詳論各種優良運銷合作社之實施及政策；下編暢論運銷合作社成敗之原因。敍述簡明。
社會科學	中國教育思想史（中國文化史叢書） 任時先著	二册 定價三元 郵費一角五分	特價二元一角 九月八日截止	本書以儒家思想及三民主義爲中心，將中國二千多年教育思想的辯證發展，詳加分析，以明各時代教育思想演變與社會經濟發展之關係。
社會科學	兒童教育（漢譯世界名著） A. Adler著 包玉珂譯	定價一元 郵費五分	特價七角 九月廿二日截止	本書將兒童的人格統一性，求取優勝的意慾與努力，低劣醜惡的心理錯綜以及兒童在家庭學校中的各種教育問題，均根據心理學原理，加以探討。
社會科學	體育之訓練與健康 H. E. Parker著 趙竹光譯	定價六角 郵費二分半	特價四角二分 九月十五日截止	本書站在生理學的立場上，用小說體裁，敍述各種運動訓練應注意之點，其目的在介紹最新方法，以培養強壯的體格，健全的頭腦，高貴的品性。
社會科學	未來的戰術（漢譯世界名著） E. Requin等著 楊丹聲譯	定價一元八角 郵費五分	特價一元二角六分 九月八日截止	本書於未來戰爭中之戰術，戰爭工具，戰鬥潛力以及此種戰爭對於工業、金融、人口的影響，與民衆心理及國際公法的關係，均有詳盡的討論。
社會科學	中國通郵地方物產誌 交通部郵政總局編	定價十二元 郵費二角二分半	特價八元四角 九月八日截止	本書就全國通郵地方，實地調查，彙編而成。全書都五百萬言，依省分編，每編分爲兩部：一爲物產調查，包有全國物產農、畜、水產、林、礦、製造六大類，凡二千三百餘種。一爲工商行號調查，共二千七百餘處，八萬五千餘戶；經營業務，亦皆依類歸納，並載明所在地點。卷末附載各種索引。
社會科學	中國漁業史（中國文化史叢書） 李士豪 屈若搴著	定價一元七角 郵費五分	特價一元一角九分 九月八日截止	本書分述漁政設施，漁業試驗與調查，水產教育，漁業技術及新式漁業之沿革與進展，水產貿易，國際漁業交涉與外輪侵漁，末論漁權之重要。

科目	書名·著作人	定價·郵費	特價·截止期	內容提要
社會科學（總）	西洋航空發達史（航空叢書） J. Goldstrom著 于熙儉譯	定價一元五角 郵費五分	特價一元零五分 九月一日截止	本書舉凡西洋航空發達之經過，自上古各種飛行之傳說，歷代飛行試驗之種種成敗以迄最近航空術之突飛猛進及各國航空現狀等，莫不闡述無遺。
語文學	中國音韻學（大學叢書） 王力著 下册	平裝本 定價二元二角 郵費七分半	特價一元五角四分 九月廿二日截止	第三編由廣韻上推古音，於各古音學家之學說，分別敍述，再論古代音值及聲調問題。第四編由廣韻下推今音，先敍廣韻以後諸韻書，末敍各地方音。
自然科學	數學全書 第三册 解析 H. Weber著 鄭太朴譯	定價一元八角 郵費五分	特價一元二角六分 九月八日截止	原書共分三卷，第一卷爲算術，代數及初等解析，第二卷爲幾何，第三卷爲應用數學。第一卷之前二部譯本業經本館出版，茲再以第三部譯印問世。
應用技術	舊職業與新智識（漢譯世界名著） W. Bragg著 林光澂譯	定價一元二角 郵費五分	特價八角四分 九月廿二日截止	本書包含航海、冶金、染、織、陶、礦等六種職業，每種職業自成一章，對於各業基本問題及發展歷史，均能敍述詳盡。
應用技術	健美常識 石原忍等著 任一碧譯	定價六角 郵費二分半	特價四角二分 九月十五日截止	本書分五部：（一）眼，（二）毛髮，（三）耳鼻咽喉，（四）皮膚，（五）體質與姿勢。以醫學爲基礎，介紹各種美容及攝生法。
美術	中國美術年表 傅抱石著	定價一元 郵費二分半	特價七角 九月一日截止	凡關於歷代美術之興廢，藝人之生卒，行事，述築，雕刻，繪畫工藝，及與美術有關之事蹟，有年可稽，莫不審愼採入。
美術	宋拓王帖三種 董授經收藏	定價三元 郵費五分	特價二元一角 五月廿九日截止	本書以梁摹宋搨本右軍樂毅論二帖及大令洛神賦十三行合印一册，神光寶氣，盎然紙上。柳公權、董香光、錢竹汀、段玉裁等均極推重。
美術	劉海粟國畫 第三集 劉海粟作	定價三元 郵費五分	特價二元一角 九月十五日截止	本集所收作者最近傑作二十幅，都是二度歐游歸國後所作，那種雄厚的氣息，壯闊的胸懷，高傲倔強的精神，是我國現代藝人所少有的跡象。
美術	抒情合唱曲（國立音樂專科學校叢書） 李惟寧著	定價六角五分 郵費二分半	特價四角六分 九月廿九日截止	本書就李白夜思、李敦儒漁父詞、白居易池上寓興及柳永夜半樂等詩詞譜曲而成，有男女四部合唱、女聲二部合唱、男聲四部合唱等曲五首。
文學	中國韻文史（中國文化史叢書） 澤田總清著 王鶴儀編譯	二册 定價三元四角 郵費一角五分	特價二元三角八分 九月八日截止	首爲序論，引證中外學說，討論韻文的定義、種類和派別；以下分章敍述先秦、兩漢、六朝、唐、宋、金、元、明、清及現代各期韻文發達的概況。
文學	凱撒大帝登臺 宋春舫著	定價六角五分 郵費二分半	特價四角六分 九月十五日截止	本書收集著者討論戲劇的文字十三篇：有的描寫各國戲曲的歷史和近況，有的討論戲曲的原理，有的論列我國現代的戲曲，有的敍述著者創作的經過。
文學	實用英文修辭學 Rhetoric in Practice 譚寶彬著	定價一元四角 郵費二分半	特價九角八分 九月八日截止	本書首述修辭學之歷史背景及其範圍，次述字之選擇與句之分類、結構、應用、特質等，末論章節修辭之原則，組織之大要，並詳論各體文章之作法。
文學	失樂園（世界文學名著） J. Milton著 傅東華譯	定價九角 郵費二分半	特價六角三分 九月廿二日截止	著者是新古典主義運動中的中堅作家。失樂園的主題寫善與惡的鬥爭，著者在這部無韻的史詩中，表現出他的最豐富的想像，最精巧的描寫。
文學	帕利小姐續集（世界文學名著） E. H. Porter著 李葆貞譯	定價一元 郵費二分半	特價七角 九月廿二日截止	在續集裏帕利安娜已長成一位妙齡少女了。內容描轉敍述她如何仍然利用她的快樂遊戲，對付意外的逆境，對付三個不同身份的男子的愛，……
文學	神秘的大衞（世界文學名著） E. H. Porter著 李葆貞譯	定價六角五分 郵費二分半	特價四角六分 九月一日截止	本書的主人翁一大衞僅知善與美，不知罪與惡，故入世以後飽嘗一切不合理的生活，……終因大衞的精神及其美妙的音樂，竟使世人無一不愛他了。
文學	地理環境之影響（漢譯世界名著） E. C. Semple著 陳建民譯	定價二元五角 郵費七分半	特價一元七角五分 九月十五日截止	本書分論歷史上地理要素之作用，地理影響之種類，社會及國家與土地之關係，民族之移動，地理之位置，地理上之境界等。注重於比較的研究。
史地	歷代名人年里碑傳總表 姜亮夫著	定價三元 郵費七分半	特價二元一角 九月十五日截止	本書將歷代名人字號、籍貫、年歲以及生卒年代，列爲總表，以時代先後爲序，並附「帝王」「閨秀」「釋道」三表，凡萬二千餘人。末附四角號碼索引。
史地	歷代自敍傳文鈔 郭登峯編	二册 定價九角 郵費五分	特價六角三分 九月一日截止	本書收羅自敍傳共百四十篇，其作家多半是有名的文豪，研究歷史及文學史的人，不可不讀。其中「自作墓誌銘」及自祭文等，更是有趣的作品。
史地	三國志附考證（國學基本叢書） 晉陳壽撰 宋裴松之注	三册 定價一元二角 郵費七分半	特價八角四分 九月廿二日截止	本書凡六十五卷，計魏三十卷，蜀十五卷，吳二十卷，裴注網羅繁富，凡六朝舊籍，今所不傳者，尚可見其崖略。此據四庫本排印，校勘精審。
史地	韃靼千年史（漢譯世界名著） E. H. Parker著 向達 黃靜淵譯	定價九角 郵費五分	特價六角三分 九月廿二日截止	本書分述匈奴、鮮卑、蠕蠕、突厥、西突厥、回紇、契丹之歷史，舉凡自秦至宋初千餘年間韃靼各族之變遷及其與中國之關係，均有系統之記述。

函購各書除郵費外另加掛號費八分

朱光潛主編

文學雜誌

第二期出版

創刊紀念特價預定

▼每月一冊 定價二角 零冊特價一角六分
▼全年十二冊 定價二元四角 特價一元九角二分
（國內日本郵費在內香港澳門郵會各國郵費在外）
特價八月二十一日截止

◀第二期目錄▶

談俳文……知堂
莎士比亞是詩人還是戲劇家……梁實秋
語言的化裝……王了一
宋代殘佚的詩話……郭紹虞
詩：詩三首……廢名；雜樣的五拍詩……陸志韋；莎士比亞十四行詩二首……梁宗岱譯
小說：黃心大師……施蟄存；破車上……蕭乾；大小阮……沈從文
戲劇：梅眞同他們（第二幕）……林徽音
散文：老人……何其芳；房東太太……朱佩弦；落葉……程鶴西
書評：讀里門拾記……劉西渭；北平情歌……周煦良；牛津現代詩選……公超；近出小說四種……常風
編輯後記

商務印書館發行

青年界

第十二卷第一號 百廿家日記特輯 特大號現已出版

陳之佛先生作封面 本期零售大洋三角

日記的一頁……沅君
雨天的一週……蘇雪林
小螢……凌叔華
五天的日記……老舍
回程日記……郁達夫
病榻日記幾頁……胡適
苦茶庵日記……周作人

三十五年以來的日記……黎錦熙
（三十五年寫日記從未間斷特選每年五月一日發表 有用文言白話記的有用注音字母國音羅馬字記的）

逝世前八九日的日記……魯迅
鎮揚日記……田漢
一天的生活……洪深
蘇常三日記……阿英
日記摘鈔……曹聚仁
暫寫一天日記……陳子展
哀痛的開始……冰瑩

不是日記……陳白塵
一位青年軍官……蹇先艾
日記選抄……周文
一九三七年日記三則……艾蕪
煩惱的日子……臧克家
竹頭木屑……易君左
一天的日記……周木齋
隨筆……羅烽
四月四日……李輝英
日記的片斷……黑丁
讀書日記……葉靈鳳
一月二十九日……盛煥明
日記三則……任鈞
日記摘鈔……何植三
最好的宣傳詩……汪靜之
多喜子之死……東平
日記摘錄……黎錦明
我的日記……李長之
四天的日記……洪爲法
三月十五日……葉鼎洛
不寫日記的話……向培良
二月九日的日記……楊騷
文士日記……周楞伽
梅雨日記……黑嬰
種菜疏……許欽文
京遊一日記……何家槐
旅京一日記……倪貽德
五月的日記……許傑
一月的日記……魏金枝
靖國神社前……封禾子
劍雲與故事哥哥……許瑾
無錫山川紀遊……白浪
泰山……馬子華
此外尚有七十餘家日記不及備載

中國青年的出路……楊晉豪
延年益壽法……李小峯
英日在華合作會實現嗎……陳清晨
每月世界報道（五篇）……黃山
經濟學講話……金城
海岸國防大學……賀玉波
文章俱樂部（七篇）……汪馥泉
埃及古史漫談……蘇雪林
送別歌……陳嘯空
賭徒（小說）……歐陽山
泰晤士河橋上……于賡虞
青年醫藥問答……牟鴻彝
英語習用句法例解……張友松

試閱半年大洋五角
爲優待讀者起見即日起凡試閱半年五冊者僅收大洋五角可謂便利之至因本期須洋三角所餘二角可得青年界四冊每冊十萬字僅值洋五分自取免收郵費外埠加郵費一角九月底截止

定閱全年兩大優待
定閱本刊全年十冊僅收洋一元六角五分贈送別冊一種於下列三種中任擇一種均值洋一元五角（一）中國一九三六年中國文藝年鑑（二）中學各科研究法（三）十年來的中國文藝論戰此外並可參加懸賞辦法詳見本刊本期第一名贈現金百元第二名贈現金五十元第三名贈現金二十元第四名以下概贈書籍

上海福州路三七一號及各省分局
北新書局

小學生

主編人 楊晉豪
編輯顧問 陶行知 周作人 潘菽 楊東蓴 趙景深 李小峯

最近四期（六，七，八，九期）要目

怎樣利用暑期（生活指導）……楊晉豪
怎樣應付考試（考試指導）……曙天
畢業了怎樣（讀書指導）……錢頌平
五月的故事（時代知識）……陳雷
印度民族英雄甘地（名人傳記）……楊俊傑
唐伯虎畫的鴨（生活知識）……潘菽
旭日夕陽何以發紅（自然常識）……成紹宗
蠶的生活史（自然小品）……龔果臣
西班牙（世界地理）……陸琪
爲什麼要保衛瑪德里（世界知識）……杜白兮
一個民間的革命家（歷史故事）……仇重
新安旅行團北上通信（通信）……集體創作

吉雄的失敗和成功（小說名著）……徐學文
小老虎（中篇連載）……王紹仁
安哥兒勤學記（苦學故事）……成紹宗
綏戰的一幕（獨幕劇）……喬錫華
赴包頭（國防前線通信）……靖秉銓
園山的農村（農村報告）……張俊卿
同學們（歌曲）……田漢
赴敵（歌曲）……陳嘯空
小學生時報……丁三
七色戰事常識畫……欒文煥
時事寫眞畫報……雪光
五色平塗和剪貼……鄭人仄

其他尚有：趣畫·小學生漫畫·小學生創作·新書月報·詩歌笑話謎語等

優待定戶，加送別冊

訂閱「小學生」半月刊全年一份，只收定費一元二角，除陸續寄上精美雜誌二十期外，另外附送別冊一套，價值一元二角〇，可在後列三組書中，任選一組：
第一組：小學生創作文庫 八冊
第二組：小學生各科指導 五冊
第三組：小學生模範字典及小學生兒童學記 各一冊
定時，請先附別冊寄費一角二分，把定戶姓名地址及所要別冊組數，一併寄交：上海四馬路北新書局收。
小學生創作文庫八冊，現已出版，已定者當即分別寄發。

上海 北新書局 出版

北新書局聯合 良友 南強 大光 長城等 天馬 樂華 現代 書局 特設廉價部

自一折起敬請惠臨參觀

六月一日起六月底截止外埠寬限一月 本外版書一千餘種內容不缺封面略舊 以直接向上海門市函購部購買者爲限 函購另加郵費二成印有目錄索閱即贈

兩大醫書續編

發售特價預約

中央國醫館理事裘吉生主編
珍本醫書集成 續編

仿古字版精印 有善本 有孤本 有未刊稿本 有精鈔祕本

珍本醫書集成續編 精裝十四冊實價廿二元
珍本醫書集成正編 精裝十四冊實價廿五元

珍本醫書集成出版後，讀者來函要求出續編者，日繁有徒；茲特選輯九十九種，悉以罕見善本、僅存孤本、未刊稿本、精鈔祕本四種爲標準。計分醫經類五種、本草類八種、脈學類三種、傷寒類十六種、通治類七種、內科類十二種、外科類七種、婦科類三種、兒科類十一種、方書類十七種、醫案類五種、雜著類五種。不特爲醫家之參考，亦爲人人所必備之要籍。

已購正編者 請速購續編
▼售價比正編更廉 ▼種數較正編更多

中央國醫館理事裘吉生主編
皇漢醫學叢書 續編

皇漢醫學叢書續編 精裝十四冊實價十八元
皇漢醫學叢書正編 精裝十四冊實價二十元

本編選輯，以適於實用爲主，凡空洞之論，膚淺之談，概不收錄。所取皆名貴珍祕之本，爲學者久欲得覽而不易得者，間有數種，爲日本原文，茲特迻譯校訂。全編共分七十五種。計醫經類六種、本草類四種、鍼灸類七種、傷寒金匱類五種、內科類十一種、外科類四種、眼科類一種、婦科類二種、兒科類四種、方書類二十一種、雜著類十種。各科俱備，爲學醫者必備之書。

▼已購正編者 預約續編七折（同時預約正續編者一律七折 預約兩種續編照實價九折） 樣本備索（遠道者展期一月）

（預約七月底止 八月底出書 寄費每部另加一元二角）

各省世界書局發行

民族

第五卷 第六期

目
在計劃經濟中的私有資本……陳公博
本屆國民代表之普選……金鳴盛
論德國對東南歐的貿易政策……何炳賢
戰時財政問題與中國之出路……王萬福
國防與戰時資源……周君鴻
英日合作可能乎……胡毓洵
中國歷代興亡原因之檢討……趙澍
蘇俄之遠東國防……邱祖銘
美國遠東外交政策的動態……王經魁
蘇俄消費者合作運動之歷史及前途……溫廣彝
維他命淺說（下）……謝惠
宗之研究……虞愚
軍中瑣記（六）……陳公博

特告：本誌本期所續載之陳公博先生軍中瑣記爲陳先生北伐時期之回憶錄，約六七萬言，內容分：（一）北伐途中的戰役（二）武漢佔領的回想（三）南昌三月的漫寫（四）廣州共黨的暴動四大段，描寫詳細，趣味濃厚，各界人士皆宜一讀！

附告：陳公博先生近著 革命與思想 已由本社出版 定價六角 郵費國內三分 國外二角

本誌定價 全年二元 半年一元 一角 零售每冊 海外二角

出版及總發售處：上海北蘇州路一〇四〇號五樓 民族雜誌社
總代售處：上海福州路第三八四號 生活書店

社評

西班牙內戰的新發展

關於西班牙問題，日前突然發生一件驚人的事情：德國巡洋艦「德意志」號在西屬巴列牙爾摹島海面，被西班牙政府飛機轟炸，死傷官兵多人之後，德國軍艦五艘，前天突向西國南部阿爾美利亞港，發砲轟擊，并且照會倫敦調整委員會，公然說明這是一種報復行動。全世界聞訊之餘，都很震動，深怕因此引起更大的國際戰爭。這事對於西歐的緊張局勢，當然又加了一層暗雲，而使戰機更有一觸即發之勢，但是，截至目下爲止，至少有以下幾點已經明白：（一）德國聲明倘無新事端發生，報復行動，當以砲擊阿爾美利亞港爲止，在德國軍艦未獲得安全保障之前，暫不參加西班牙海面監察工作，和調整委員會的各項討論；（二）義大利採取和德國相同的步驟，証明「德義軸心」的活躍；（三）德義兩國對於西班牙內亂不干涉協定的約束，暫時還不擬加以廢除，換言之，兩國商船航行西國海面者，仍聽國際監察員登船檢查，但是兩國軍艦，嗣後如再遭受西班牙政府軍艦的威脅，即當發砲轟擊；（四）西班牙共和政府已向國聯會提出申訴，指責德國破壞領土完整，現尙靜待調整委員會工作之進展，以決定應否要求國聯行政院舉行緊急會議；（五）英法兩國當然不滿德國的舉動，但是目前正在研究應以何種「保障」，給予德義兩國，方可使各該國重行參加調整委員會之工作，可見英法兩國力避事態擴大，但是蘇聯將有什麼表示，還是一謎；（六）歸納起來說，如果不再發生新事端，或者不致馬上鬧出大亂子，因爲有人說德國軍艦祇轟擊阿爾美利亞港，而不轟擊瓦倫西亞或巴塞龍納，這是德國不爲已甚的明証。不過德義兩國軍艦既已退出監察工作，在行動上自然更少了一層約束，而西班牙共和政府也未必肯就此罷休。現在唯一的希望，就是英國對于德國，似乎還有說話的力量，而西歐各國對于掀起第二次大戰一層，似乎也還沒有準備好。我們站在遠東的立場，自然希望不要再橫生枝節。

在這裏，還有一個和平因素，值得吾們注意：那就是英國最近所提出的停戰案，主張西班牙內戰雙方應先成立停戰協定，以便撤退外國志願兵。英國以爲要使外國志願兵撤退，非先停戰不可，反過來說，要是外國志願兵眞正能全部撤退，西班牙的內戰，也就比較單純，而容易結束。這是很有見地的，可惜實行想來，着實有些困難。現在姑且把德國砲擊阿爾美利亞港的突發事件，擱在一邊，而純粹從西班牙內戰的立場上，來檢討一下英國的停戰案。

單就撤退外國志願兵一層來講，本來就包含許多極難解決的問題：據最可靠的調查，外國人在西班牙境內參加作戰的，至少有十萬人，其中十分之六屬于國民軍，十分之四屬于政府軍。國民軍方面，以德義兩國人佔絕大多數，他們差不多都是整隊的派往西班牙，所以設備完全，器械犀利。祇要德義兩國首肯——實際上很少把握——或者還不難安然撤退。至於政府軍方面的四萬志願兵，差不多都是因爲同情西班牙政府軍的革命運動，而自動投効的，他們甚至把西班牙看作第二祖國，當然不肯隨便撤退。尤其是德義兩國的反法西斯派人士，帮助政府軍作戰的，至少也有一萬人，如果也叫他們撤退回國，不是等於叫他們去送死嗎？

況且，志願兵撤退的時候，他們從外國方面得來的軍械，是不是要同時繳出呢？就國民軍方面講，摩洛哥土著兵在西班牙本部作戰的，要不要同時撤退呢？這些都還是問題。

【以下轉第三版】

川災捐款報告見今日本報第十二版

中國國貨聯合營業公司佈營業大綱啓事

本公司由國民經濟建設運動委員會總會發起組織，以提高國貨品質並促進其運銷經營爲宗旨，業經正式成立，設總公司於上海天津路二二四號，開始營業，茲將本公司營業大綱撮要公布，倘荷各地熱心國貨事業之同志惠予賜教，無任歡迎。

（一）籌設各地國貨公司國貨商店聯合推銷國貨
（二）特約經銷國營省營商營各種機製物品
（三）特約經銷各地手工藝品及土產品
（四）代理各同業工廠或各地合作社聯營產品之分配與銷售
（五）代理公私機關團體採購大批國貨
（六）聯絡各地消費合作社並供給貨物

以上各項均訂有詳章函索即寄

總公司 上海天津路二二四號 電話九一零六零 電報掛號九八七四

國營招商局船期廣告

快利快輪准於六月二日星期三晚開往漢口沙市宜昌沿途各埠均靠本輪電話八三一六〇
江安快輪准於六月三日星期四晚開往漢口沿途各埠均靠
新江天快輪准於六月三日星期四下午五時開往寧波本輪電話八三三四四
海晏快輪准於六月二日星期三上午九時開往溫州
大利南快輪准於六月二日星期三下午五時開往汕頭香港廣州
海利快輪准於六月二日星期三下午五時開往汕頭香港廣州
海貞快輪准於六月五日星期六上午九時開往汕頭香港廣州
江新快輪准於六月六日星期日晚開往漢口沿途各埠均靠
船期問訊處上海外灘九號招商總局客票處電話一〇一九七

民生實業公司民權輪準六月四日星期五晚牌直放重慶

京漢宜萬埠停靠上下客人十日到重慶 統艙亦備有舖位不另取費並供給茶飯 申渝均有旅客服務員在碼頭照料客人
售票及問訊處寧波路一八〇號 電話九三三〇 船泊南市十一十二號碼頭

民生實業公司民泰輪準六月三日星期四晚牌開往南京漢口宜昌

行駛穩快 飲食清潔 由宜至渝 有船轉運 艙位舒適 招待週到
售票及問訊處寧波路一八〇號 電話九三三〇 船泊南市十一十二號碼頭

開明書店 半月新書 特價七折

No. 42 六月一日出版 特價七月底止

高中近代英文選 孟子厚選註 八角
本書依高中英文課程標準編輯，所選文字均爲歐美近代名著及報章雜誌所載的時文，全書分散文、論文、演說、故事、書信及公文、國際公約等六部，共計四十四篇，每篇之後均附有note、Vocabulary、Exercise三項，採爲教本及高中課外讀物或自修用書，均甚爲適宜。

小學新歌 陳嘯空編 三角
本書歌曲十九均係創作，歌詞以適合中國兒童的環境、意識爲主；樂曲以適合中國兒童的程度口味爲主。歌曲的情調，句讀，均能和諧吻合，極便小學教學之用。

少年化學實驗手冊 顧均正著 四角
本書介紹一個最簡單最經濟的化學實驗室，所需儀器藥品只須五元錢的代價，就可做二百餘個化學實驗，凡化學上的各種重要知識，均已包括無遺。你可以把牠們當做娛樂，也可以把牠們當做學習。凡愛好化學實驗者，不可不手此一冊，而小學教師以此爲實驗的準備書，及學生作爲參考，更爲適宜。

尙售特價之半月新書
不夜天 董純才譯 二角半
五年計劃故事 董純才譯 五角
少年經濟學講話 崔尙辛著 三〃
特價七月半止
地形學 張資平 五角
強行軍 蔣牧良 五角
玄武門之變 宋雲彬 三角半
特價六月底止
日本備戰論 王造時 三角
圖案構成法 陳之佛 一元
茶葉棒子 白塵 五角
特價六月半止

中國植物圖鑑 賈祖璋·賈祖珊合著 定價八元 特價七折 郵費二角半 九月半止 備有樣本 承索即贈

非常時期叢書

◆全部出齊 特價發售◆

中國新論社：雷震 馬宗榮 徐逸樵 羅鴻詔主編

本書已承教育部分函介紹各界訂購

全三十二種 定價六元五角 特價五元二角

分冊零購概照各書定價實售

現代戰爭，軍事僅爲前線之一幕，而政治、經濟、交通、教育、乃至宣傳、訓練民衆等實爲軍事之基礎。後方各部門之活動，得其道則可以不戰而勝，失其道則雖兵強械精，終必潰敗也。本叢書共三十二種，其範圍廣涉各方面。際此非常時期，一般民衆固不可不瀏覽本叢書，俾知所以救亡圖存之道；即從事軍、政、教育以及其他各專業者，對於各該部門固當有深切的研究，而於其他部門亦須有相當明瞭，庶可收聯絡維繫之效。且各書均由專家發表意見，尤足供當局應付非常時期之參考。

書名	著者	定價
非常時期之經濟	王惠中編	二角五分
非常時期之經濟政策	羅敦偉著	四角
非常時期之金融	星荊洲編	二角
非常時期之財政	唐孝剛著	二角五分
非常時期之交通	陳世材 胡祥麟編	二角
非常時期之食糧	徐頌周編	二角
非常時期之地方行政	尙傳道編	二角五分
非常時期之地方財政	馬存坤著	二角五分
非常時期之地方自治	唐孝剛著	二角五分
非常時期之縣政	胡鳴龍著	一角五分
非常時期之外交	周鯁生著	二角
非常時期之國際關係	林希謙編	二角
非常時期之國際法	蔡可成編	二角五分
非常時期之國防建設	程清舫著	二角五分
非常時期之邊務	方秋葦著	二角
非常時期之雲南邊疆	徐益棠編	二角五分
非常時期之軍事知識	陳沐編	七角五分
非常時期之法律知識	阮毅成著	二角五分
非常時期之社會教育	杜元載著	三角
非常時期之社會政策	李劍華著	一角五分
非常時期之精神訓練	朱兆萃著	一角二分
非常時期之模範人物	徐楚樵編	三角
非常時期之國民體育	章輯五著	二角
非常時期之警察	徐增明著	二角
非常時期之民衆訓練	胡祥麟著	一角五分
非常時期之教師	吳成編	二角五分
非常時期之農民	吳鐵峯編	二角五分
非常時期之工人	何漢文著	二角
非常時期之婦女	吳成編	一角五分
非常時期之出版事業	金溟若著	二角五分
非常時期之報紙	吳成編	二角
非常時期之詩歌	章楨選註	三角

中華書局印行

（丁339）

軍整會昨在汴開幕
楊虎城今晚乘輪赴廬山

【開封一日下午十一時發專電】軍整會一日上午八時半在綏署舉行第一次會議、劉峙・于學忠・王樹常・商震・何柱國・孫連仲・龐炳勛・繆澂流・吳克仁・董英斌・米春霖・檀自新・曾萬鍾・劉茂恩代表王家瑞・劉多荃代表高鵬雲・沈克代表王泌麟等均出席・劉德芳等列席、劉峙主席、致開會詞、劉德芳報告軍整會成立經過、高鵬雲・于學忠・繆澂流・吳克仁分別報告該軍狀況後、劉峙宣布分期整理三省駐軍方案、並通過(一)各軍整編實施程序、(二)豫皖綏署派員視察各軍整編實情、(三)各軍整編時、兼顧駐地附近匪患、以維地方治安等要案、十一時散會、定二日下午三時半開第二次會、近日以各要人來汴、憲兵警察局奉劉峙商震命、戒備周密異常、

【本市消息】新聲社訊、前西安綏靖主任楊虎城奉蔣委員長電召、業已決定於今晚乘招商局快利輪前往廬山晉謁、該輪定夜半十二時啟椗離滬、楊氏出國之期、現待謁蔣委員長請示決定、其祁齊路私邸背後適有空屋一所、亦經楊氏租借、予其秘書隨員等居住、據悉租期僅定一月、故逆料楊氏出國之期、最多不逾一月、蓋其秘書隨員等多將同行也、

【杭州一日下午十一時發專電】莫德惠・鮑毓麟・陳興亞一日晨九時許乘汽車、渡錢塘江、赴溪口謁張學良、十一時到達、即換乘肩輿登雪竇山、

【淮陰一日下午七時發專電】蘇綏署辦公廳及各處職員俱已到淮、中將參議謝珂代于學忠令飭抵淮之兩特務營長官注意紀律、

【南京一日下午十一時發專電】整理川康軍事辦法、劉湘已表示完全接受中央意旨、至整理細目、何應欽秉承中央意旨、隨時訓示劉航琛、轉達劉湘、短期內當可全盤決定、川軍各將領、對整理辦法、已有電來京、表示絕對服從中央命令、劉航琛一日下午再謁何應欽、有所談商、關吉玉一日續謁財部各長官、商談川財政問題、擬本週內先行返川、主持財政、

【中央社南京一日電】自劉湘對中央所擬整理川康軍事方案、表示接受、幷提出意見數項、電呈中央採擇後、即經中央縝密研究、業已獲有結論、當局已將此項結論、函告劉航琛、當由劉航琛轉電劉湘報告、又何應欽近會同張羣・吳鼎昌約劉航琛在寓談話、對整理川康軍事意義、俱有剴切說明、劉航琛已將各長官訓示、亦電劉湘報告、

汕案已開始談判
意見漸接近可望解決
泊汕日艦反增至五艘

【香港一日下午十二時發專電】汕案三十一日雙方調查已竣、當晚我方凌士芬・黃秉勛・日方山崎及吉竹作正式談判竟夕、一日仍繼續舉行、雙方意見漸接近、數日內可解決、如發生其他情形、即移省協議、日三艦啣退後、一日又有驅逐艦朝風・春風・松風・旗風四艘抵汕、泊汕日艦、反增至五艘、

【廣州一日下午六時發專電】外交署息、汕案待凌秘書士芬返省後定解決辦法、日領運日訪刁作謙、交換就地解決意見、刁談、調查汕案、眞相已明、抵汕日艦已他去、日願和平解決、凌定二日返省、即可確定解決辦法、

李白兩代表
定今晨入京公幹
甘介侯將先返桂覆命
桂鈔狂跌當局擬封存

【香港一日下午十二時發專電】桂當局以鈔價狂跌、擬將桂林・柳州・梧州・南寧等地鈔票封存、以絕操縱、

【本市消息】中央社訊、李宗仁・白崇禧代表甘介侯由桂赴京、來滬業已三周、桂省府代表黃薊亦到滬數日、邇來、聞迭傳甘黃兩氏由滬晉京、實尚滯留滬上、記者昨向各方探詢、悉甘黃兩氏所以遲遲未曾晉京者、實係甘介侯前在滬晉謁某當局報告廣西軍政情形及請示一切、並謁全國經委會常委宋子文氏、磋商桂省建築鐵路及金融問題、結果均甚圓滿、至關於金融問題之各項材料及表格等、須俟廣西銀行總經理黃薊攜滬、方可進一步洽商、旋黃氏於上星期四抵滬、携有廣西省政府致財部公函並一切材料、甘氏遂擬即偕黃氏於上星期五晉京、嗣悉立法院長孫科及鐵道部長張公權到滬、甘氏因須晉謁孫院長、商談開發桂省經濟問題、並須謁晤張部長、接洽桂省建築鐵路問題、同時黃氏謁財部鄒徐兩次長、對于桂省金融問題、作一詳細報告、故亦滯留滬上、茲甘黃兩氏在滬事畢、亦定於今晨乘首都特快車聯袂入京、聞甘氏向汪主席請示一切、並謁王代院長、及中央各當局後、即返滬候輪、先行南旋、黃薊則暫留京滬、俾便與財政當局繼續接洽金融問題云、

閩整理土地公債
即送立院審議
下月可望發行
黔發公債辦法待修正

【南京一日下午十一時發專電】黔省府前以建設需款、呈請行政院、擬發公債三百萬元、頃經財部核議、以原擬辦法窒礙頗多、須加修正後、再呈行政院送部核奪、

【南京一日下午十一時發專電】閩省府前請發行整理土地公債六百萬元、現正由財部公債・賦稅兩司會同審核中、大致可無問題、日內即可將發行辦法送立法院審議、如立法程序趕得及、七月一日即可發行、

天羽由京返滬
定即日北上

【中央社南京一日電】駐瑞士日使天羽一日晨赴滬、即轉往青島等處遊覽、

【本市消息】新任日本駐瑞士公使天羽英二昨午由京返滬、定今日上午十一時即行乘青島丸轉程北上、首赴青島、再往濟南・平・津・經東三省過朝鮮回國、然後赴歐履新、又該國駐漢口總領事三浦、奉調回國、乘洛陽丸東來、定今晨抵滬云、

陳立夫張羣
昨日到廬山

【南京一日下午十一時發專電】張羣一日晨七時五十分乘中航機飛潯、轉赴廬山、

【中央社一日九江電】中委陳立夫三十一日由京乘龍安輪西上、一日晨八時過潯、午到牯公幹、

圖王等派代表抵京
報告西蒙情形請示一切

【中央社南京一日電】阿拉善霍碩特旗親王達理札布・額濟納舊土爾扈特旗郡王圖布陞巴雅爾、近以邊防日亟、受國際複雜壓迫、聞已派代表蘇寶豐來京、晉謁中央當局、報告旗務、並請示一切、據該代表聲稱、阿拉善達親王・額濟納圖郡王等始終服從中央、擁護領袖、並對保障蒙古之蒙藏委員會吳委員長、亦深爲感戴之至云、

英日談話
尊重中國利益
英外相再度申明

【中央社倫敦三十一日路透電】英下院今日討論中國版權法・英日談話・上海英人業主地位及英國庚子賠款處理等問題、外相艾頓答保守黨議員華德洛米納之問話、謂渠知中國政府目前仍不願修改版權法、渠已勸告在華英人發行家、利用現行版權法所可給予之有限的保護、如發問者能以其所知之任何特殊案件相告、渠願考量云云、華德洛米納稱、英商因現行辦法、大受損失、艾頓答稱、渠知英商久有怨言、渠當加以研究、保守黨摩康稱、某著名英人出版公司、在過去數年中、損失數千鎊云、艾頓對此未予答覆、繼又答華德洛米納之其他問話、謂關於英日政府間談話之情形、今仍與五月六日渠在下院所宣佈者相同、（按外相是日聲稱、英國不欲恢復在華勢力範圍、渠將慎重記取全保持中國利益之必要云云、）艾頓後又答華德洛米納之另一問話、允調查英人業主所起訴之案件三起、並稱、上海英人業主所陳訴中國准許債權人不待判決即進行變賣押產之法令未曾、施行一層、渠可加以調查、尚望該議員將各案詳情見告、艾頓最後答保守黨議員台維森關於英國拳亂賠款之問話、謂此項基金、現仍照一九二零年換文辦理、成績甚爲美滿云、

吉田高唱中日親善

【中央社倫敦一日路透電】日本駐英大使吉田、今日於接見路透社記者時、表示日本願與中國友善之意、吉田對於冀東問題、謂可與華北問題同時解決、並無何種困難、吉田稱、日本人民均明瞭中國强盛對於彼等之重要、有問以日本是否將參加英國給予中國之借款者、吉田稱、日本亟願以各種方法援助中國、或者英國能以財政援助給與中國、而日本將於其他方面與以贊助云、吉田繼稱、彼於一年前爲外交次長時、即從事於英日友誼之恢復、一九二八年並有內田之使英、不幸彼時時機不佳、今則已大見改進、且日本之有勢力者、俱知與英成立諒解、爲日本外交政策之重要部份、政府可更易

奉安紀念
中委昨謁陵

【中央社南京一日電】一日爲總理奉安紀念、在京全體中委、於晨八時齊赴總理陵墓、舉行謁陵禮、計到委員林森・汪兆銘・張繼・馮玉祥・柏文蔚・葉楚傖・經亨頤・李文範・王寵惠・林雲陔・鄧家彥・吳忠信・陳公博・周啓剛・陳璧君・王用賓・甘乃光・陳誠等三十餘人、八時正、由汪委員主席、領導全體委員向總理遺像行禮如儀、並恭獻花圈後、全體即依次至陵寢內瞻謁遺容、謁畢復位、即宣告禮成、各委乃紛紛下山、

許世英
江遊旬日
昨已返滬

【本市消息】我國駐日大使許世英氏、前患中耳炎、病勢甚劇、經延耳科專家李岡博士診治、施用手術後、日見輕痊、惟以病由年積勞而發、精神甚覺疲憊、曾遵醫囑、遄往吳淞海濱小住靜養、惟因親友訪候者衆、應對甚煩、乃又勸作江舟旅行、藉以避囂、爲時旬日、頗見功效、茲悉許氏已於昨日回滬、即延醫檢察耳疾、確已完全告痊、身體各部份亦見强健、惟以多年辛勤、體質虧乏、亟宜乘此初愈之後、作充分之調攝、仍應謝絕酬應、悉心休息、惟聞出國手續、現已準備、一俟假期屆滿、即行東渡回任、

社評

【以上接第二版社評】

面在這些問題，內戰雙方和關係各國，似乎都不急於求解決，每一方上，[illegible]定[illegible]後立場之前，都在期待西班牙國內，或在軍事上或在政治[illegible]一些急遽的變化。因為西班牙的大局，近來確在那裏逐漸逼近清算之期。

第一，就軍事論，比爾波城的爭奪戰，其重要和馬德里的得失，實不相上下。國民軍在馬德里前綫吃了敗仗，在瓜達拉哈拉省前綫，由難立足，於是便用全力轉向比爾波城一帶進攻。這[illegible]戰[illegible][illegible]改變，當然是出於德義兩國軍事顧問的指點，其中德國人對于比爾波城的陷落，尤其重視，因為那一帶地方[illegible]產甚富，如果落在國民軍手中，對於德國或不無益處。

國民軍雖在比爾波城一帶，迭獲勝利，但是政府軍在京[illegible]多萊陀城，和[illegible]部[illegible]拉伽港前綫，反攻也很得手，如果能把這兩城規復，政府軍的聲威必定大振，這倒是對於內戰前途很有影響的。

第二，就政治論，政府軍和國民軍內部，近來所發生的裂痕，都有使西國內戰急轉直下的可能。在國民軍方面，除掉人事傾軋而外，還有政治[illegible][illegible]的鬥爭：國民軍總司令弗朗哥將軍的威望，原是由他手下的一班擁護[illegible][illegible][illegible]起來的，近來他在戰事上，既然一再挫折，不久的將來，國民軍各將領或不仍用他們慣常的手段，而以「叛變」的方式，擁戴另一個軍[illegible]上[illegible]，這是不無可能的，加之保皇黨人[illegible]西班[illegible]派暗鬥甚烈，他們兩派和右派共和黨又極難合作。許多天主教徒，白黨參加內戰以來，也慢慢感覺他們是受外國人的利用，而在本國領土上自相殘殺，所爭的根本不是他們自身的利益，這種人遲早是會覺悟的。

至於政府軍方面，政局也不很穩定，所謂人民陣線政府，是由許多旨趣不很一致的各黨各派湊合而成的，祇要法西斯派的威脅稍稍減退，這些黨派的團結力量，就難[illegible]要發生動搖。最近加泰隆自治邦無政府主義派的驅動，甚至會把加巴萊洛內閣擠倒，[illegible]是一個明証。這一次風潮固然已經渡過，但是，祇要留心[illegible]這[illegible]年來西班牙時局的，就可以曉得左派共和黨和社會黨是一[illegible]的，無政府主義派便自成一[illegible]，共產[illegible]更[illegible]別樹一幟。這三種政治集團，原是無可合作的，現在雖然[illegible][illegible]湊合，仍不免有「自成一陣勢力」的傾向，例如無政府主義派的軍隊現在都在加泰隆邦，而共產黨則把各國左派人士所組織的「國際縱隊」以自重。

照上面所說的情形而言，英國所提議的停戰協定，似乎還渺茫得很。或者可以說：西班牙內戰雙方，即使有一方面失敗了，內戰還是不容[illegible]完全結束。因為：無政府派和共產黨人，一定不肯輕易解除武裝，同時，極右派份子的勢力，也不是[illegible]便可以劃除盡淨的。

各國外交當局，對於這種情勢，似乎知道得很清楚：最近倫敦調整委員會，在討論西班牙海陸邊境監察計劃的實施時，決定籌措一年的經費，就可以知道他們對於西班牙內戰的估計了。

中比使節昇格
行政院昨日通過
下年度總預算咨立法院
參加義國夏季青年露營

【中央社南京一日電】政院一日晨九時開三一五次例會、出席陳樹人・吳忠信・王世杰・王寵惠・張嘉璈・劉瑞恒・何應欽・列席陳履謙・鄒琳・秦汾・彭學沛・程天固・陳季良・魏道明・由外交部長王寵惠主席、

報告事項

(一)內政部蔣部長呈、西康情形特殊、關於省會警察局之組織、擬請暫准照辦、所擬規程、併請准予備案案、

討論事項

(一)中央政治委員會交議、公葬程烈士家櫆、以彰忠烈案、決議通過、呈請國府明令舉行公葬、(二)外交部王部長呈報、中比兩國使館同時升格爲大使館、業經接洽就緒、請鑒核備案案、決議通過、報請中央政治委員會及國府備案、(三)財政部孔部長呈、爲擬定國營招商局所欠滙豐銀行借款整理辦法、請鑒核備案案、決議通過、報請中央政治委員會備案、(四)內政・外交・財政・教育四部審查報告、限制外人集辦之專科以上學校購置地產辦法意見、請核定案、決議修正通過、(五)財政部孔部長呈、請設置所得稅事務處、掌理全國所得稅事務、分設一二三等稽徵局、掌理各省市所得稅事務、分別擬具暫行組織章程兩種、請鑒核備案案、決議通過、呈府備案、(六)教育部王部長呈、請將縣政府裁局改科暫行章程第三條修正爲「縣政府所屬公安財政建設各局、現經設置者應實行裁撤、將其職掌分別歸併於縣政府現設之各科、或另設科辦理、但在人口衆多事務繁劇之縣份、有設局之必要時、得由省政府決議設置之、縣政府教育事務、以設局辦理爲原則、在人口較少事務較減之縣、得由省政府酌量改設專科辦理、仍呈報行政院備案」以利教育進展案、決議通過、報請中央政治委員會備案、(七)外交部王部長呈、義大利于本年夏季舉辦青年海上或登山露營、盼我國政府遣派男女青年前往參加、可否同意、請核示案、決議同意參加、其辦法由軍政教育兩部擬定、(八)南京市長馬超俊呈、遵令重擬公葬墓園第一期工程平面計劃圖暨概算書、請特予補助案、決議補助五萬元、(九)國府交議、二十六年度國家普通歲入歲出擬定總預算書案、決議通過、咨立法院、(十)內政・軍政・財政・實業・教育・交通六部・衛生署・賑務委員會報告、審查威海衛管理公署二十六年地方普通歲入歲出概算書一案意見、請核定案、決議照審查意見通過、

任免事項

(一)院長提議、本院參事顧翊羣呈請辭職、應予照准、遺缺擬以徐青甫補任案、決議通過、(二)院長提議、安徽省第七區行政督察專員吳岳崧呈請辭職、擬予照准、遺缺擬派江恢閱接充案、決議通過、(三)內政部蔣部長呈請任命王雍皥爲福建省地政局長案、決議通過、(四)外交部王部長呈、駐新嘉波總領事刁作謙・駐黎總領林實等或令調回國、或另有任用、請予免職案、決議通過、(五)軍政部何部長呈請任命徐玉鑣等十四員爲軍政部馬政司長等職案、決議通過、(六)軍事委員會函、河南陸地測量局少將局長張登嵩、另有調用、請予免職、遺缺請以陳慶明補充案、決議通過、(七)軍事委員會函、軍事參議院少將參議邱鴻鈞另有任用、請予免職案、決議通過、(八)軍事委員會函、陸軍第二十五師步兵第七十五旅長張耀明另有任用、請予免職、任命張漢初爲該旅旅長案、決議通過、(九)代上海市長兪鴻鈞呈、本府秘書張震西・章淵若・秘書兼科長李大超呈請辭職、請予免職案、決議通過、(十)軍事委員會函、請任命沈鴻烈爲青島市保安處長、王時澤爲副處長案、決議通過、(十一)軍事委員會函、陸軍第十七師現已改編爲二旅四團制、所有團長任雲章・張駿京已另有任用、張之因一員、該團番號已經取銷、請予分別免職備案案、決議通過、

川災勘察記（九）

長江

重慶上岸，即遇到婦人面前攔着死孩，要求路人的施捨。

重慶的苦力階級，本來不少，已於天災下準備犧牲的甚多，加以各地逃來重慶的災民，又是不絕於途。同時成渝路有開工的消息，許多招搖撞騙的工人販子，到處招來些饑餓與半饑餓之羣，故一時重慶會流亡麕聚。地方上雖努力收容，力爲救濟，而救濟組織之力量有限，力欠心餘，因此城區各街上路旁之災民，多者每日曾至數百之多，平時亦在數十近百之譜，故每月統計，至爲可驚，以致埋不勝埋，葬不勝葬，從前曾用木船運至下游鄉間聚而坑之，然亦不勝其累贅，近乃在重慶對河江北縣郊外修火葬場，採用火化方法，以求省便。我們曾至火葬場參觀，并爲火葬攝影，該場執事人等很得意的說，在鏡頭下，他們不知道，今天重慶提倡火葬，不同於普通火葬之僅具衞生觀點，而實代表死亡太多之慘痛的意義！觀衆也只知道是施「叫化子」（四川對乞丐之俗稱），不知每日死數十數百的叫化子，不是普通的現象，而所謂「叫化子」者，即災衆喪失衣食憑藉之後，最普遍之前途。大家如看看火葬場上對付尸體之鐵鈎鐵叉，設身處地，當對不幸而死之災民灑一掬同情之熱淚也！

我還看過裝屍體的木船，好些尸體堆在上面，目的運往火葬地方，有腳向上，有綑着頭，有的污濁的腿上已被鐵鈎鈎了一個洞，有的耳鼻等已開始腐敗流水，……如果迎面風生，臭氣令人欲嘔！說不定[illegible]其中還有不可一世的天才，不但他們沒有平等的教育機會與大家競爭，甚至連基本生命都爲不幸的環境所壓迫而放棄。人類歷史中不知有若干天才被不合理的環境所犧牲！

令人啼笑皆非的事，尚大有在。某軍失業書記官，生活無着，乃將其所着嗶嘰褲當得一元餘，盡買麥餅，欲賣餅以爲生，乃甫將麥餅買好，即被饑民蜂擁而上，搶去大半！同是饑寒人，互解心中苦，警察捕去幾個搶餅饑民，他們已把餅放進胃囊裏，大家只好嘆氣，不了了之。

爲了友人攝影，曾在巴縣鄉間召鄉農男女數十人，挖某官署芭蕉，初恐其意不誠，致景況不眞，重加囑咐，誰知挖掘開起，他們爭先恐後，弄假成眞，欲制止而不可得。蓋鄉間芭蕉，已早挖完，彼等久已涎涎官衙內之芭蕉，正苦無公開機會也。

在河邊洗衣服的一位中年婦人，因爲饑餓太久，支持無力，頭昏目眩之結果，竟致跌入水中了。旁邊人趕緊把她救了起來，放在岸上，她躺了很久，神志清醒之後，看看自己一身的濕衣，蒼白的皮色，嘆息說：「把我救起來後，又怎樣辦呢？」（未完）

孔陳抵法
昨日謁法總統

【中央社羅馬一日哈瓦斯電】中國行政院副院長孔祥熙博士、海軍部長陳紹寬、昨日乘飛機、到達都林城之後、即于當日晚間前往巴黎、一部份隨員、業于昨日午後三時、前往那不勒斯港、搭輪返國、

【中央社巴黎一日哈瓦斯電】中國行政院副院長孔祥熙・海軍部長陳紹寬、自羅馬抵此後、今晨偕同中國大使顧維鈞訪問外交部長台爾博斯、幷定于午後謁勒白倫總統、屆時、總統當以一等榮光勛章贈給孔祥熙博士、二等榮光勛章贈給陳紹寬將軍、

中政會今停開

【中央社南京一日電】中政會因以前五週均舉行會議、本週無急待解決之案件、聞二日不開會、

蔣作賓
今晨可到并

【中央社保定一日電】蔣作賓一日晨七時由馮治安・張吉墉陪同乘專車離保、九時十五分抵定縣、旋集合各校學生保安隊員警等在專署附近第九中學訓話、十二時視察平教會小學、六時許赴石家莊、張吉墉陪往、二日晨三時可到并、

晉村長受訓
昨晨開學
由閻主席致詞

【太原一日下午七時發專電】全省受訓村長四千八百餘人、一日晨假大教場舉行開學典禮、閻及趙戴文等均往參加、大會由閻主席、並講現在國難方殷、人民窮困、如不積極加緊自强、恐國家危亡人民痛苦的程度、只有增無減、此次訓練村長、要使全省的人力集中起來、趕快做抗敵救亡的工作等語、

京市府
昨慶祝十週紀念

【中央社南京一日電】京市府衛生事務所、爲慶祝市府十週紀念、一日下午四時在第一公園舉行擴大母親遊園大會、所長王祖祥向到會會員千餘人演講衛生常識、並開茶會招待、各學校私塾學生亦參加表演、所有兒童在大自然環境之下、跳躍歡呼、更顯健美可愛、下午五時市府在國際聯歡社招待各機關長官及外賓、計到馮玉祥・何應欽・王寵惠・魏道明・劉紀文及外賓二百餘人、由馬超俊親自招待、並將刊物多種、贈送各長官・賓、至七時始盡歡而散、城內及下關各界、於七時起、分別舉行提燈會、參加者二萬餘人、燈數萬餘盞、所經各處、觀者如堵、二日上午舉行各項檢閱典禮、下午招待記者及開市民同樂會、當另有一番熱鬧、

吳貞纘
在濟逝世

【濟南一日下午十時發專電】魯高等法院長吳貞纘廿九日晚飯後昏迷、經醫斷係腦溢血症、入濟南醫院救治無效、一日早四時送寓逝世、吳前隨譚延闓奔走革命、並在軍政司法界建樹甚多、經司法部考核、成績冠各省、吳兼擅文學、頗有著作、遺五女二子、均幼、身後蕭條、各界深惋惜、紛往弔唁、韓亦派張紹堂致祭、各界即發起追悼會、高等法院已急電司法部報告、聞韓已電保魯高檢處首席胡績繼任院長、

綏新
恢復通車

【蘭州一日下午十時發專電】據悉、綏新路已恢復通車、新省爲維護行旅、特於明水喇嘛兒溝等要隘地帶派駐軍隊、以防止哈薩克人之流民搶刼云、

天津東京間開航
中央已去電制止
華北日領事在青開會

【中央社南京一日電】報載惠通公司於六月一日起開辦東京天津間聯航、頃經記者向關係方面探悉、該公司組織並未經中央核准、中央得報後、聞已去電制止矣、

【同盟社天津一日電】天津東京間、航空連絡、自今日起開通、由天津出發之第一機、已於今晨六時十分向大連飛出、該機除攜有冀察政務委員會致日本遞信省、天津市長致東京市長並惠通公司社長致日「滿」航空會社之公文外、並載有金魚多尾、係由惠通公司送呈東京各關係方面者、

【同盟社東京一日電】將東京與長春・天津・台灣間之旅程各縮短至十小時之定期航空、已於今日開始、下行飛航第一機鳥居號、於上午七時二十分、自羽田飛場出發、該機係中島ＡＴ式、每小時速率三百公里、預定下午一時過京城、三時四十五分經瀋陽、而於下午五時抵長春、飛華北線者、亦以ＡＴ機飛航、於下午三時半抵大連、與惠通公司線連絡、五時十分抵天津、

【青島一日下午十一時發專電】日駐華北領事一日在青舉行會議、有野・堀內・永井・平使館參贊加藤・青領大鷹均出席、係對華北時局交換意見、其會議內容、當晚日報亦未詳載、

【北平一日下午十時發專電】日海軍大將河野一行一日午由津抵平、嗣赴西郊萬壽寺遊覽、一日晚觀察平各處狀況後、即赴津、稍留返國、向軍部報告在華視察經過、

【中央社一日天津電】日駐義大使堀田在津分晤各方後、一日已搭天津丸由津赴大連、轉道回國、定七月中旬赴任、

【天津通信】華北近來謠言又熾、人心恐慌、查謠言起因、係津日文報紙所造成、自冀察政委會委員長宋哲元、於本月十一日請假赴樂陵原籍掃墓、津日文報即作種種揣測之紀載、因而謠言四起、地方當局、則因事出無稽、力持鎭靜態度、迨宋委員長因略感不適、向政委會續假二十日、日方更大肆造謠、日前華北日領之會、繼之有召集華北日武官會議之舉、日領會議內容、外人雖難盡知、但有一事、日方正積極進行、即察北各地、沿各路鐵綫遍設情報機關、派遣日華密探多人、分赴各指定地點活動、第一批已派出、計平漢路線長辛店・石家莊兩處八人、北寗路線塘沽・廊房兩處六人、平綏路線南口・柴溝堡兩處人數不詳、津浦路豐台・滄縣兩處人數亦不詳、各處情報以天津爲中心、第二批刻尙未出發、津日駐軍近日除在市近郊連日演習外、每日分批赴南大寺特備軍車運送云、（三十日）

近衞文麿受命組閣
結城杉山米內均將蟬聯
外相人選擬以廣田繼任

【中央社東京一日電】貴族院議長近衞文麿公爵、今日午後五時三十分進宮覲見日皇、當即拜受組織新閣大命、並奏請賜予時日、俾實現使命、旋於午後五時五十分由御前退出、財政界對近衞已拜受組閣大命表示熱烈之歡迎、深信近衞必能組織舉國强力之內閣、以調和目前軍部政黨與政府間之衝突云、

【中央社東京一日電】近衞公已在其官邸成立組閣本部、此貴族院四十七歲之議長、由河原田之助、已開始接見各方許多人物、前首相廣田弘毅、再赶速組成新政府、因日本將來外交政策之重要性、以及廣田與近衞私交甚篤、前年於二月事件發生後之出任首相、乃近衞所保薦、故廣田之接受邀請、甚爲可能、鐘淵紡績會社總經理津田信吾、將出任商工大臣、現已離大阪赴東京、結城·杉山·米內·鹽野可留任、河原田將留任內務大臣、或改任書記官長、近衞已接見民政黨代表一宮、商議政黨入閣問題、聞政民兩黨將各推派一人加入近衞內閣云、新閣預備於明日全部組成、

近衞文麿

【同盟社東京一日電】奉命組閣之近衞公、於一日午後六時十五分在組閣本部發表談話如左、「余奉召進宮、蒙賜以拜謁、並拜領組閣大命、當叩請稍假時日、接受大命、而退出御前、余原無組閣準備、平素交際範圍雖廣、但特別交厚者亦無其人、故對於閣員及書記官長等人選、現在方擬考慮、余與湯淺內大臣之會見、內大臣特別以余之健康、余之身體歷來無甚變化、因平日在生活上並無担任政局之資格與準備、故無此項自信、惟擬不顧成敗決心、爲國盡瘁、至於林內閣之閣員中希望留任者、現擬着手考慮、組閣亦不能若此簡單辦妥、明日(二日)能否完成、亦未便豫揣、組閣之重點、余認爲當在大藏大臣、至於與政黨方面之關係、余擬解消國內一切勢力之對立、以所謂舉國一致之精神、拋却黨人官僚等類之觀念、網羅人材、致力於國運之進展、能否辦到、固不得而知、唯決心加以最善之努力耳」云云、

【同盟社東京一日電】近衞於午後十一時在組閣本部與記者作問答如左、(問)對於陸相留任、有無任何要求、(答)並無要求、但將其主張述以極其抽象之言詞、(問)所謂主張若何、(答)注重國防、尤致力于航空、對于此事、用文件標有四五條件、(問)由政府採用閣員否、(答)結局當採用、但採用幾人、正在研究、(問)是否採用政黨代表之意、(答)並非代表之意、(問)是否以脫黨爲條件、(答)用此種形式殊屬無謂、(問)由政黨採用之際、是否向其總裁表示意志、(答)當以採用個人爲宜、

【同盟社興津一日電】湯淺內府今晨九時十五分抵興津、即赴坐漁莊會見西園寺公、傳達日皇關於收拾時局之下問、並報告昨晚會見樞府議長平沼之內容及平沼本身之意見、詳細說明一般的情形、經一小時後辭出、十二時半復乘車返東京、湯淺回京後、即會見近衞文麿公、

【同盟社東京一日】從來日皇關於後繼內閣總理大臣、係採詢元老西園寺公之意見後、而再下大命者、然園公年將九十、早入老境、故關於日皇之是否下問園公、事前有種種之傳說、而此次政變係先下問內大臣湯淺倉平、湯淺內府當即伏奏曰、「請准與元老西園寺公相談、」日皇准之、聞此次下問形式、將成爲將來之恆例、

【同盟社東京一日電】近衞公現已起用昭和研究會所長後藤隆之助氏爲組閣本部委員、該氏自一日晚起担任與外部聯絡及辦理交涉等類事務、又前任內相河原田、於午後六時二十分入組閣本部、又曾任警視總監長延連氏、亦於午後七時五十分入部、

【同盟社東京一日電】近衞鑒於外交政策之重要性、擬以前任首相廣田弘毅任外相、廣田與近衞關係甚深、結局或可接受、此說極其有力、

【同盟社東京一日電】陸相杉山之留任、已由組閣本部於午後十時四十五分正式發表、至海相之留任、亦於一日晚經首腦部會議、結果意見一致、當於二日呈報伏見宮、即可答覆近衞、

【中央社東京一日電】據今晨此間各方之一致觀察、新閣必須爲舉國一致强力之內閣、溶政黨代表·軍閥·官僚·財閥於一爐、不然不僅不能繼續實施林銑十郎所積極進行之政策、且難享較長之壽命也、林內閣組織時之情形、主要爲人事問題所支配、目前之局勢、則主要爲考慮如何調和實現高度國防之要求、與統治階級內部各陣營鬪爭間之矛盾、統治階級內部之鬪爭、已被缺乏政治經驗之林銑十郎所加劇、政民兩黨如獲得一二閣席、將無條件的贊同軍部之綱領、此層一般認爲毫無疑義者也、陸軍省昨舉行主要幹部會議、聞決議未來之新閣、在政策之觀點上、應爲林內閣之延續、並不反對政黨代表之參加希望、如此可使各項所計劃之動員法案、在議會中少遭遇阻力、財政界主要份子、一致希望新閣財政政策一如結城者、而不加以變更、因此除政黨代表可能再度出現於內閣、而其影響所及、暫時調和統治階級內部之尖銳敵對外、新閣與林內閣之性質、必無大差異也、一般預料杉山元與結城豐太郎將仍留任閣員、但外相佐藤、因其已盡其所負之責任、即企圖改善因日德防共協定所造成之不良國際空氣、故其繼任人須對軍部較爲有用之人物、關於此層、今晨報紙亟稱、前者佐藤鑒於軍界責其對打破日本外交僵局、尤其是對華過於軟弱、曾擬單獨向林銑十郎提出辭職云、無論新外相將來表示之姿勢如何不同、其將遵守佐藤所採用之外交路線、則爲可靠之觀察也、此種意見、特別由於軍事經濟動員計劃之遭遇鉅大困難、而需要一定長時間與非常政治之努力、始可克服之事實、予以証實也、

近衞文麿略歷

【同盟社東京一日電】在二·二六事件發生後、近衞即被推薦出任空前之難局、但當時彼以身體健康欠佳爲理由而拜辭大命、始有廣田弘毅出任總理之舉、其爲人明哲、迄今使人感嘆無已、乃在此一年又三月廣田與林兩內閣之後、仍被推出維持難局、於此可見其人物決非尋常可比、該公爵現年僅四十有七、在日本歷代首相中、初代總理伊藤博文四十四歲即拜領大命、此次近衞則爲亞於伊藤之新紀錄、該公爵出自藤原鎌足公之直系、自關白藤原忠通長子、基實稱爲近衞家以來、爲日本五攝家之首、經其先代篤麿公而至現在、凡二十四世、文麿公爵年甫十六即繼承家督、大正六年畢業於京都帝大法學部政治科、同七年隨西園寺公渡歐、出席於巴黎和平會議、以隨員資格、周遊各國、昭和六年、繼德川公之後而就任貴族院議長、態度公正、品節嚴明、聲望素著、提倡改革貴族院、革新華族、不遺餘力、其所抱之革新意識、極爲明朗、故爲日本國民熱烈期待之人物也、

溫溪造紙公司昨舉行創立會
選舉王雲五等爲董事
吳實長說明對官商合辦事業所抱宗旨

【本市消息】溫溪造紙公司、於昨日午後三時假上海銀行公會五樓開創立會、到商股股東王雲五·陸費伯鴻·周作民·錢新之·金潤庠·汪伯奇·胡政之·史詠賡·崔唯吾·程滄波等一百四十九人、官股方面、由實業部長吳鼎昌、次長周詒春代表、首由吳部長主席致詞、次由主任籌備委員周詒春報告籌備經過、並宣讀公司章程、表決通過、次宣讀官股董監名單、計(一)董事八人、楊楚僧·□立夫·徐堪·程天固·周詒春·陳世璋·汪楞伯·孔令侃、(二)監察人三人、賴□予·劉海萍·秦頲春、繼即選舉商股董監、開票結果、(一)董事九人、王雲五·汪伯奇·馬蔭良·錢新之·杜月笙·吳蘊齋·陳守庸·史詠賡·金潤庠、(二)監察人四人、陸費伯鴻·周作民·陳高誼·胡政之、並經決議、設商股候補董事三人、商股候補監察人一人、各以其選舉之次多數依次當選、如遇董監在任期內出缺時、依次遞補、開票結果、(一)候補董事竺梅先·崔唯吾·徐扶青、(二)候補監察人劉叔蔡、並指定周詒春·吳蘊齋·劉海萍·周作民四人負責審核應行調查報告事項、最後議決本月三日(星期四)午後二時在申報五樓開首次董監聯合會議、旋攝影散會、

主席致詞

實業部長吳鼎昌主席致詞云、今天溫溪造紙股份有限公司、由發起人召集各股東在此開創立會、本公司深賴發起人熱心贊畫、各股東協力贊助、得以組織完成、曷勝欣賀、造紙工業、我國發明爲最早、無如後世墨守成法、不能發揚光大、我今日反落人後、近通行之木漿造紙、亦不過是繼承我國之發明、加以演進、且木漿原料、在有廣袤的森林之中國、可充分供給之地點甚多、徒以不能自行利用製造、竟至民一般文化所需的印刷紙張、大部份均惟舶來品是賴、每年洋紙進口、總值達五千餘萬元之鉅、撫今追昔、能不慨然、故先總理於實業計劃「印刷工業」章內、對於造紙事業、曾有明確之指示、蔣院長鑒於國民經濟建設之衰落、故倡力提倡國民經濟建設運動、對於造紙事業、尤一再催促進行、今幸得諸先生之熱心贊助、將兩三年來擬辦之溫溪紙廠、首先成立、以後更當繼續計劃、於富有木漿原料之省分、次第建設紙廠、藉以直接發展經濟事業、間接發展文化事業也、再者國民經濟建設、注重在國民本體、政府不過是居於提倡的扶助的地位、故本席對於官商合辦事業、所抱之宗旨、爲下列二點、(一)就是照我國國勢情形、勿論政治·軍事·外交·國防·經濟各端、政府與人民、均要站在一個統一的合作的戰線上奮鬥、方可救亡圖存、就以經濟建設中一小部份的造紙事業而論、也要秉此精神計劃進行、(二)政府對於一切普通經濟建設事業、意在提倡扶助、並不欲與民爭利、凡此種官商合辦事業、已認定之官股、隨時均可分讓與人民、故本公司章程內曾規定如商股超過定額時、由官股中轉讓、以期國民多有機會參加、藉使和衷濟遍、本席趁本公司創立時、特將官商合辦設造紙公司之意義、及關係國民經濟建設之前途、略爲陳說、尚望本公司同人一致努力、使事業蒸蒸日上、是所企幸、

籌備經過

主任籌備委員周詒春報告籌備經過云、查我國印刷書報圖籍、多購用外國木質紙張、每年輸入逾五千餘萬元、以我國之地大物博、尚未設有木材製紙工廠、坐視金錢外溢、殊屬非計、曩者政府雖曾極力提倡、而國人以設廠需款甚鉅、籌資不易、久未實現、前據上海市書業同業公會呈請政府、就森林區域、由國營或官商合資設廠、自製木料紙、以應急需、實業部以滬市書業、對於造紙事業既甚關懷、倘官商通力合作、此項紙廠之設立、自較容易、爰即一面與該業領袖商洽合作辦法、一面派員並聘專家就國內產林豐富、品質適宜、以及交通便利各林區、進行調查、以爲設廠地點之準備、旋據報告、浙東溫州一帶、眞杉柳杉產量甚富、極適合於製造新聞紙之用、而龍泉·慶元·景寧等縣、山多田少、林木蓊鬱、多可用爲製紙材料、故就原料而論、非惟價廉物美、亦爲取之無盡之區、在距永嘉縣城九十華里之溫溪地方、山泉清澈、水質甚佳、陸通公路、水當大溪小溪之衝、拓地建廠、尤爲適宜、實業部以原料廠址、既無問題、乃於二十三年二月間、呈請行政院以實業部可借之英庚款、撥爲創設紙廠之官股、當經提出第一四八次行政院會議通過後、將設廠計劃、送請管理中英庚款董事會審核、是年秒、由實業部分別聘派籌備委員十餘人、組織籌備委員會、負責籌備進行、二十四年聘請英籍造紙專家施孫華·瑞典籍水力專家裴蘭福氏作實地之查勘、對於原計劃略加修正、使臻完善、嗣爲求審愼起見、二十五年初將採取木材、運往瑞典國紙廠、詳加試驗、認爲製紙極好之原料、又將詳細計劃、送請中國工程師學會審議、頗承贊許、本年春、實業部周次長約同專家到溫溪等處復勘廠址與林區、均認爲滿意、至上月間、籌備委員會召開發起人會議、將公司章程酌予修正、即(一)原定中國造紙股份有限公司、名稱改爲溫溪造紙股份有限公司、(二)資本總額定爲三百二十萬元、官股佔一百五十萬元、商股佔一百七十萬元、商股超過定額時、得將官股轉讓、(三)公司創立時、呈准實業部將所借中英庚款四百萬元轉借與公司、以公司全部財產爲担保、經實業部詳細復核、以公司名稱、資本與借款方式各點、雖略有變更、但因資本之增加、設廠進行、尚屬便利、而營業前途、尤有展望、於徵得管理中英庚款董事會之同意後、特檢同公司章程、提請行政院於三一二次會議通過、除將公司章程准予備案外、並令行財政部照撥經費一百五十萬元爲官股股本、現在官商股款、已照規定日期開始繳納、並訂期召開公司創立會、關於建廠購機等事項、以後由公司辦理、所設溫溪紙廠籌備期內所用經費、自二十四年五月起至二十六年五月止、共計二萬四千零六十四元二角九分、大部份爲原料調查試驗及廠址察勘之用、其他如房租工資雜費等項、爲數較少、此項籌備數年之紙廠、自公司成立之後、定能在短期間完成、亦可爲之欣慰焉、

溫溪造紙公司章程

第一章 總則

第一條、本公司以製造新聞類印刷用紙及各種木漿爲業務、依照公司法股份有限公司之規定組織之、

第二條、本公司定名爲溫溪造紙股份有限公司、

第三條、本公司設於上海、工廠設於浙江省永嘉縣之溫溪、

第四條、本公司公告方法、除於公司所在地登報外、必要時用函件分別通知、

第二章 股本

第五條、本公司股本總額定爲國幣三百二十萬元、分爲三萬二千股、每股一百元、以一萬五千股爲官股、計一百五十萬元、由政府撥款充之、以一萬七千股爲商股、計一百七十萬元、向商界募集之、商股超過前項定額時、由官股中轉讓、以一萬股爲限、其董事監察人之名額、得比例增減之、本公司創立時、請准實業部以實業部名義、向管理中英庚款董事會商借庚款、即將該借款轉借與本公司、本公司以全部財產担保、其轉借辦法另訂之、

第六條、本公司股票概用記名式、分一股·五股·十股·五十股·一百股五種、股東或其代表、均以有中華民國國籍者爲限、

第七條、凡以機關或法團名義入股者、應將代表人姓名住址報告本公司登記、

第八條、本公司股票、如有轉讓或出售時、應由原主於股票背面簽名、加蓋原留印鑑、向本公司申請過戶、經本公司查核無訛、方准過戶登載股東名簿、如因繼承關係、或其他原因、取得股份所有權、請求過戶者、應由請求人將原股票暨印鑑以及合法証明書、交由本公司審核無訛、方准過戶換發新股票、凡股票過戶、每張納手續費一元、及照章應貼之印花、

第九條、本公司股票、如有遺失時、股東須用書面向本公司聲明、並於上海及遺失所在地之著名報紙各一家、刊登廣告三天、經過兩月不生糾葛者、取具殷實舖保、並附所登廣告、逕經本公司查明、始可發給新股票、每張須繳手續費國幣一元、及應貼之印花稅、其因股票毀壞汚染、致字跡模糊、而請求掉換股票者、其手續費亦同、

第十條、每次召集股東會時、應於公告期內停止股票過戶、

第三章 股東會

第十一條、股東會分左列二種、(一)股東常會每年開會一次、由董事會召集之、(二)股東臨時會、於必要時由董事會或監察人召集之、有股份全額二十分之一以上之股東、得以書面記明提議事項、及其理由、請求董事會召集之、

第十二條、本公司股東在十股以下者、每股有一表決權、自十一股至五十股之表決權、照九折計算、自五十一股至一百股之表決權、照八折計算、自一百〇一股至二百股之表決權、照七折計算、自二百零一股至五百股之表決權、照六折計算、五百零一股以上之表決權、照五折計算、零數不滿一權者、不計、

第十三條、股東因故不能到會者、得出具委託書簽名蓋章、委託其他股東爲代表、

第十四條、股東會常會之召集、應於開會一個月以前登報通告、臨時會之召集、應於十五日前登報通告、並將入場証議事日程及報告、按股東名簿分別寄發各股東、

第十五條、開股東會時、到會股數不及總額二分之一者、不得開議、到會股東之表決權、未過半數以上、不得決議、

第十六條、董事會應造具本屆財產目錄·貸借對照表·損益計算書·營業報告書及利益分配表等、於股東常會三十天以前送交監察人查核、監察人對於此項表冊應核對簿據、調查實況、報告其意見於股東會、

第十七條、股東會對於各項書表有疑義時、得選舉檢查人檢查之、其選舉方法及人數、由股東會決定之、

第四章 組織

第十八條、本公司設董事十七人、官股董事八人、商股董事九人、官股董事由實業部聘任或指派之、商股董事由商股股東於股東會中就商股在五十股以上之股東選任之、董事任期爲三年、並得連任、

第十九條、本公司設常務董事會、以董事長常務董事組織之、董事長由董事會於董事或常務董事中推選之、常務董事七人、官股三人、商股四人、官股常務董事由實業部指定之、商股常務董事由商股董事互推之、

第二十條、本公司設監察人七人、官股監察人三人、商股監察人四人、官股監察人由實業部聘任或指派之、商股監察人由商股股東於股東會中就商股在三十股以上之股東選任之、監察人任期爲一年、並得連任、

第二十一條、董事長爲常務董事會董事會及股東會之主席、對外爲本公司代表、如不能執行職務時、得委託常務董事一人代理之、

第二十二條、董事及監察人、應依照公司法之規定執行職務、其辦事細則、分別另定、呈請實業部核准備案、

第二十三條、本公司設總經理一人、必要時得添設副經理一人或二人、由董事長經常務董事會之同意提出董事會通過聘任之、

第五章 決算及分配

第二十四條、本公司營業決算、每年分二期、一月至六月爲上期、七月至十二月爲下期、

第二十五條、本公司每年年終結帳、如有盈餘、先提十分之一以上爲公積金、次提股息六厘、其餘按照十成分配如左、(一)股東紅利五成、前項紅利五成之數、若超過四厘時、除其中四厘照章分發外、餘數得供提前償還所借中英庚款之用、(二)董監酬勞一成、(三)職員職工酬勞三成、(四)公益金一成、

第六章 附則

第二十六條、本章程如有未盡事宜、悉依照公司法辦理、

第二十七條、本章程由發起人會議決後、經實業部轉呈行政院核准備案、

兩路局添購車輛

【南京一日下午十一時發專電】京滬滬杭甬兩路、以客貨運擁擠、頃經呈准鐵部、添置機車二十二輛、客車五十輛、貨車二百輛、正在計劃分向國內外訂購中、又膠濟路因車輛不敷應用、經呈准鐵部、增購機車七輛、貨車三百輛、合同即可簽訂、限年底交貨、款分六十次償清、每月繳款一次、

巴黎博覽會決停止參加
代表團昨商善後辦法
一部展品決在滬展覽

【本市消息】我國參加巴黎國際博覽會代表團、以該國參加時間不及、已向法國當局謝辭、特由褚民誼·王曉籟·林康侯·潘公展(吳桓如代)、邀集徵品委員及出品人、於昨午四時在銀行俱樂部舉行茶會、商議善後、到趙晉卿·錢新之·金潤庠等、由褚民誼主席、報告停止參加之苦衷、並對各徵品委員及出品人之踴躍參加、表示感愧、繼即討論善後、當議定由王志聖田守成負責辦理結束、並請褚氏向政府請求補助款項、至所有已應徵之出品、願領還者、可向辦事處領取、同時以市府十週紀念有工業展覽會之舉辦、決移往陳列、一切辦法、與市府接洽進行云、

京滇週覽經過（續）
褚民誼在中央紀念週報告

比較起來

、要算湖南與廣西兩省的最好、貴州與江西兩省次之、安徽省又次之、安徽有一段公路最壞、原因是因爲正在趕築京贛鐵路、日夜運送材料、把路弄壞了、沒有時間去修復、這是應該原諒的、雲南的公路、從入境到昆明、不但是好、而且很美觀、因爲土色是紅的、兩旁的人行道又是劃了白線來區別、遠望過去、好像是條紅地起白線的毯子、看得很、江西的路是因爲築的時候時間要快、路途要多、經費要省、在此三個條件之下、所以比不上湖南、總之我們現在有了這條很好的幹路、還是不夠、還要各省多築支路、有了公路還是不殼、要有鐵路、所以現在擬築的湘桂·湘黔·黔滇各鐵路、要希望趕快興築、這些路築成以後、再把滇緬·滇邕·桂滇各線築成、西南的交通網、就可算完成了、目前已經有了這京滇公路、把西南各省和中央

打成一片

、鞏固中國的統一、將來把上述各鐵路次第完成、文化經濟種種方面、一定有無限的發揚光大、沿途所經過的省份、有幾處的民衆、把冤屈的事情向我們呈訴、事情小的、我們是送交各該省民政廳去辦、較大的已經帶回來、將來要分別送到行政司法兩院去研、這種情形、在貴州省內很多、其原因是因爲偏僻地、行政與司法沒有法子分清、司法機關又不能普遍、幾縣共一司法機關、人民呈訴很是不便、前清時雲貴·湘貴·湘桂交界處、往往因爲地方官不良、激成苗民之變、這次我們到那些地方、有一件很高興的事、就是苗夷的民族、也來歡迎我們、使我們得到機會、同他們接近、把中央精誠團結的意思、告訴他們、大家來努力恢復我們民族地位、他們也很明瞭中央德意、對于我們的話、非常接受、我們未到西南以前、不會看見苗夷、以爲我們國族當中、有漢苗夷的區別、經過這次和他們接近之後、才曉得民國以來、苗夷已經逐漸同化、不必有特殊的教育與待遇、現在苗夷之子女、已和漢人子女同學堂讀書、將來一兩代以後、一定完全沒有分別、也是民族團結上一個很好的現象、苗夷的體格很好、能耐勞苦、自古及今、總是自耕自食、自織自衣、所缺乏的只有食鹽一物、過去因爲無文字、所以智識較低、但是漢人偏于文弱、體格大不如他們、所以漢苗夷間的調劑、也是改良民族的一個有效方法、因爲我們到了昆明以後、既無昆明到廣西的公路、又無昆明到四川的公路、所以我們要回到貴陽、才能分爲南北兩路、北路以重慶爲終點、由成都回到重慶後即解散、南路繞廣西到衡陽解散、本人到昆明後、曾和一部份團員十六人乘滇越鐵路到雲南邊界河口、與法屬越南交界的猓該去一次、滇越鐵路環山穿岩、工程

非常艱險

我們將來要造湘黔滇黔鐵路、那滇越鐵路是很好的一個模範、因爲我們在滇黔交界處經過時、車子是在二千一百五十公尺之高山上走上來下去、每次有二十多個灣曲路線、滇越鐵路、頂高點是二千零二十五公尺、將來我們滇黔鐵路、還要高過於滇越鐵路、本人到雲南邊界有兩個目的、一則參觀滇越鐵路、二則察看滇越的交界、因爲雲南處於我國極西南的地位、同越南·緬甸·暹羅接界、所以昆明有英法美日四國領事館、近來雲南當局、對於邊務應付得當、故邦交非常輯睦、所以我們去那邊、都承他們歡迎歡送、尤其是法國方面、招待我們團員參觀鐵路及鐵路工廠、非常懇懃、本擬到大理箇舊兩處參觀、惜因時間限制、未能如願、箇舊的錫礦是世界聞名的、雲南本是靠協餉的省份、但是近年來能夠自給、最近更能分期禁烟、一變而爲一個出超的省份、大部份是得了錫產的幫助、廣西產錫、也是逐年增加、又有桐油輸出、所以也是算一個出超省份、當此全國入超甚大情況之下、我們週覽團得到這兩省出超的消息、是非常欣喜的、廣西近年亦如湖南大量植桐、所以向來多匪的廣西、所謂「無山不洞、無洞不匪」、現在能夠無一乞丐、無一閑人、現在我可以說、廣西「無山不洞、無洞不奇」、在這種優美風景中、能夠造成良好社會、把從前遺傳下來致文弱的原因、『好鐵不打釘、好男不當兵』的俗話、反轉過來、改成『好鐵才打釘、好仔才當兵』的口號、但是雲南廣西兩省以湖南省的錫礦業、還未大規模的採、此後交通日臻便利、當然可以改進開採方法、多用機器減少人工的勞苦、將來的產量、一定還要增加好幾倍、所以以前途的希望、是非常之大的、這次京滇公路週覽團從首都出發、由南路回到衡陽解散時止、共計四十九天、由北路回到重慶時止、共計五十一天、行程在一萬華里以上、在未動身以前、團員或團員的親戚朋友們、多爲這種長途旅行担心、但我們雖走過了很高險的山路、與很艱險的橋梁、渡過水流很急的河、遇過大雨細霧、都能平安的回到首都、我們到貴陽時已是過了一部份艱險的道路、但是我們知道最艱險的道路、(未完)

全國農倉網
農本局積極建立
甲種倉庫已成立十二處

【南京通信】農本局對于全國農倉網之籌設、進行頗爲積極、現于全國各重要農產集散市場、籌設自營甲種農產運銷倉庫、以爲全國農倉網之綱領、如上海·天津·漢口·廣州·重慶·長沙·南昌·蕪湖·蚌埠·南京·漳關·武穴等十二處運銷倉庫、業經次第籌備成立、此項籌備工作、其主要者約可分爲三方面、(一)先行覓租倉庫或約定特約倉庫、以便開始辦理農產運銷等業務、(二)覓購或覓租適當基地、興建倉庫、(三)與所在地地方政府機關或交通機關商洽合作籌設各該倉庫、管轄區內之乙丙丁種倉庫、關於第一方面工作、除南京·武穴·漳關三倉庫、正在進行外、其餘均已先後辦妥、關於第二方面工作、最近已經覓定或租定建倉基地者、計有上海·重慶·南昌·廣州·南京·長沙各倉、關於第三方面工作、與路局商訂合同已有端倪者、計有浙贛·京滬滬杭甬·淮南三路、與省政府商訂合同已有端倪者、計有廣西·廣東·陝西·江西·湖南·四川·湖北等省、此外蕪湖運銷倉庫、復在青弋江·南陵·巢縣·宣城等地、聯絡當地商號或地方團體、籌設乙丙丁種倉庫、蚌埠運銷倉庫、又在正陽關·亳縣兩處籌設自營乙種倉庫、至其他各地倉庫、均擬按照實際需要情形、陸續添設云、(一日)

沈鈞儒等七人聘定辯護律師
共同辯護狀已草就

【本市消息】沈鈞儒等案、江蘇高等法院已決定本月十一日下午一時公開審理、各被告依例每人得聘辯護律師三名、故沈等七人、已聘定之律師、除張志讓律師代表兩被告外、全體共二十名、推張耀曾起草七被告之共同辯護狀、亦已草就、俟各律師蓋章後、即可送呈蘇州法院、開審時沈等家屬亦均將赴蘇州觀審、茲覓錄代理各被告之律師名單如次、沈鈞儒─張耀曾·秦聯奎·李肇甫·章乃器─張志讓·陸鴻儀·吳曾善·鄒韜奮─陳霆銳·孫祖基·劉崇佑·王造時─江庸·李國珍·劉世芳·李公樸─汪有齡·鄂森·陳志皋·沙千里─江一平·汪葆楫·徐佐良·史良─張志讓·俞鍾駱·俞承修、

許啓興抵杭
陳義岸偕往

【杭州一日下午十一時發專電】籌備南年飛行家許啓興陳義岸、今日下午一時四十分飛抵筧橋、航校校長陳慶雲及科長以上官佐、均到場歡迎、朱家驊周象賢亦派代表往迎、許等下機後、略休息、乘汽車來杭、下榻西冷飯店、五時半謁朱·周、

短評
歡迎日本近衞新內閣

日本新內閣已決由近衞文麿公爵組織，我們願表歡迎之意。

從林內閣終於倒坍看來，日本憲政還有相當力量。近衞是全國屬望的一位少壯政治家，向來主張穩健，且爲出身閥閱，受西園寺的愛顧，與軍部財閥及各政黨都有聯絡，甚至左翼分子對他也有同情，此際出而担當大政，自可使日本政局進於「明朗化」。

我們對於日本政局原本希望牠安定，所以很歡迎近衞組閣。而且近衞實是近來日本「對華再認識論」的創議者。本年一月他有一篇文章，說道：「日本對華之觀念尚欠徹底，因之對於各事亦乏適當的處置。」並且又說：「吾人提議提攜，並非威脅一方爲他方面之犧牲，雙方應各以祖國之立場，伸手合作。換言之，相互提攜，係以中國人民愛中國日本人民愛日本爲基礎。苟將愛日本及愛中國之心擴而大之，即將成爲愛亞細亞民族矣。」他的這篇論旨，甚爲合理，我們希望牠能把他的『支票』兌現，因此特別願意對他的內閣表示歡迎。

報喪

先慈段太夫人痛于五月廿六日酉時壽終漢口模範區銘新街五十七號內寢享壽八十歲容俟發引有期再行訃告哀此報聞

孤哀子徐源泉 繼勉 泣血稽顙

無敵牌牙粉廠公告

本牌牙粉空袋掉換贈券辦法所有第三期贈券原定五月三十一日抽籤開獎爲因尊重政令業經停止但於公司信用亦當顧全爰定解決辦法如下（一）凡以印有贈券辦法之牙粉空袋掉換第三期贈券者其中獎號碼概以十月八日開獎之第三十九期航空獎券中獎號碼爲準計開如下

【一等獎】即以航空獎券中獎之一等獎號碼爲準【二等獎】即以航空獎券中獎之二等獎號碼第一行爲準【三等獎】即以航空獎券中獎之三等獎號碼第一第二第三行爲準【四等獎】即以航空獎券中獎之四等獎號碼第一至第五行爲準 以上中獎號碼行列概以航空公路建設處所發號碼單爲準

（附註）本社贈券不止三十萬號凡對航空獎券中獎號碼自左至右之第一字如爲（1）亦可作（4）或（7）如爲（2）亦可作（5）或（8）如爲（〇）（3）亦可作（6）或（9）故於九十萬號之內共有三個一等獎三個二等獎九個三等獎十五個四等獎所有應得獎金一律改贈下期航空獎券每以一條抵國幣一元 謹此聲明

上海家庭工業社謹啓

雙十牌梁新記兄弟牙刷公司爲漲價事敬告代售客戶

敬啓者自客歲冬季以來物質價格日高漲未已各方拉扯原料突趨上漲 敝公司出品之牙刷衣刷主要原料如牛骨豬鬃木頭等來價較昔倍昂先後增加既多來路頻於斷絕故於萬不獲已之中於本年三月十五日曾將出品之若干種價格略爲提高以資彌補乃近來二月原料益見奇昂成本更難化算用是於此種困難之狀態中不得不作第二次增價之舉目下市面百物飛漲固不獨 敝公司爲然 台處洞燭市情當能盱衡一切過去多承 照拂鼎力代銷使 敝公司出品得以發揚而光大引領隆情未嘗不深爲感謝也茲定六月一日起另照新價發行但爲酬答 台處愛顧起見特訂優待辦法如蒙添配貨品照廿五年份全年銷貨十份之一作舊價計算用答盛情專此奉告諸希原諒爲幸

梁新記兄弟牙刷公司拜啓

實業部上海商品檢驗局代招果品檢驗人員布告

本局代實業部國產檢驗委員會招考果品檢驗人員（男性）甲組五名，乙組三名，錄取後經施相當訓練成績合格者，分別派往果品檢驗機關服務，訓練期內甲組每月津貼二十五元，乙組每月津貼二十元，期滿留用者，再定薪給，膳宿自理，其資格考試科目考期等開列於後，凡願報考者，希照規定辦法，報名應試，此布。

資格 甲組高級農業學校畢業者，乙組初級農業學校畢業或初級中學畢業而曾在園藝機關實習二年以上者

考試科目 一，筆試 黨義 國文 數學 生物 園藝學 二，口試及體格檢査

報名 六月一日起至十二日止隨帶證件及四寸半身照片二張至上海北蘇州路一〇四號本局報名

考期及地點 六月十三日上午九時起在上海文監師路市立飛虹小學校內舉行文具自備

上海市禁煙委員會 上海市政府 會銜通告 第十一號

査國歷六月三日爲清代林公則徐在虎門焚燬鴉片之日經奉國民政府明令定爲禁烟紀念日茲定於是日上午九時假上海市商會大禮堂舉行「上海市各界六三禁烟紀念大會」即希各機關各團體各學校各工廠各商店各派代表一至二人參加。特此通告。

註冊商標 華生墨水廠出品公告

出品綱目 紅藍墨水 拷貝墨水 純潔膠水 衛生漿糊 打印油水 打印台盒

本廠應國內需要設大規模工場集化學專家精製最高等墨水試色鮮艷書寫輕滑不沉澱不膠蝕筆尖實足與舶來名廠出品相頡頏現當出品伊始歡迎 各界試用 全國各大文具商店均有出售

廠址 上海白利南路三十九號 電話二一七八八

華商 屈臣氏汽水公司可口可樂原料到滬

本公司可口可樂原料前因船期躭誤一時無以應賣客戶之需深爲抱歉現新貨已到即日起可照常應市特此通告

上海市商會 商品陳列所 主辦國貨衛生用品展覽會鳴謝啓事

本會昨日舉行開幕典禮辱承各機關各團體推派代表蒞臨指導并荷參加各廠商捐助贈品雲情高誼感荷良深惟以籌備匆促佈置未週有失招待殊深歉仄專此鳴謝諸希 公鑒 再本會自即日起每日上午九時起開放歡迎各界參觀尚希 惠臨指教爲荷

地址北河南路國貨商場內

王黼裳律師代表中國通商銀行亞洲銀行等十一家爲懸賞報告益康豐記錢莊股東陳嗣生徐寶源確實財產及避匿地點啓事

茲據上開當事人聲稱益康豐記莊所欠敝行等款項一案早經上海第一特區地方法院確定判決命益康豐記莊各股東連帶償還乃併案執行已久迄未清償各股東又經拘傳不到査該股東陳嗣生徐寶源籍隸上虞資產頗厚實屬有意規避敝行等難以再忍不得已委請代表登報通告如有人能報告陳嗣生徐寶源之財產査實執行者當以敝行等執行所得淨額十分之一爲酬倘能報告該二人避匿地點因而一併拘獲到案執行者共酬國幣五千元儲款以待決不食言等情前來合函據情通告如右 通訊處北京路一三七號 電話一五一二七…九號

公信會計師事務所 奚玉書會計師爲瑞昶盛記錢莊發還餘額存款公告

茲准瑞昶盛記莊股東會會議決定於六月一日起每日上午九時至十二時下午一時至四時六月七日以後每日上午九時至十一時在本事務所發還各存戶餘額存款凡各存戶在本事務所已經登記而無訴訟手續者請即攜帶憑證領還存款其有訴訟關係者不論已未判決請迅即辦理銷案手續後攜帶憑證前來領款以資結束特此公告即希 公鑒

事務所河南路五〇五號一樓 電話九〇三四五 九二九一一

張國華律師代表鹽城吳炳森吳夏氏協議離婚聲明通告

茲據上開當事人聲稱現以雙方意見不合難偕白首兩願離婚除訂立合同各執並向鹽城縣政府備案外所有雙方在滬生理時夏氏所與董家生陳小舫吳慶之及吳王氏一切手續均皆清楚嗣後夏氏對董家生等不得再有任何主張委請貴律師代爲登報聲明等語用代登報聲明如上 事務所上海麥特赫司脫路三八三弄二十四號電話三一八五八號

震旦大學添招女生通告

本校應時勢之需要定於今秋起添收女生一班除在蒲石路聖心修道院西首建築女生校舍外並先招收第一年級學生四十人假聖心修道院校舍由本校教授凡公立或已立案私立高中畢業具有相當英文程度而有志投考者請於即日起向蒲石路一八一號震旦大學女學部招考處索取簡章

報名 七月一日起八月六日止 考期 七月二十二日 七月二十三日

體育

網球季節開始 草地聯賽今日展幕

甲乙丙組共計二十四隊參加 女子混合兩雙打定七日舉行

【本市消息】上海草地網球會主辦之第二十四屆草地聯賽，仍分甲乙兩組舉行，甲組參加者計八隊，將于本月二十三日開始角逐，乙組共十六隊，今日即將開始，以後每逢星期三舉行，每賽計賽五組雙打，每組共賽二盤，每盤勝者得一分，其他如女子及混合兩雙打，亦將於本月七日同時展幕，海上網球季節，從此正式開始。茲將今日乙組第一週秩序列下：

蘇亮爾 對 法商會　葡商會 對 西捕隊
南草地 對 勃倫杜　初級乙 對 德國會
北草地 對 凱瑞會　瑞士令 對 自來水
法商會 對 俄商會　日本會 對 初級甲

東華陣容刷新 今日約戰光華

下午四時在光華球場 以作高級盃決賽準備

【本市消息】東華體育會爲準備本星期日與進德決奪高級盃錦標起見，特編排最佳陣容應戰，與複賽時之供給新人練習之陣容不同，並因舒士耕在右翼位置，近極進步，而賈幼良改充內鋒，更具充分實力，故此後將予舒賈以適宜個性之位置，以爲今冬足球季中之準備。本星期日對進德之高級盃決賽，即以此新陣容應戰。現爲測驗其理想及鍛鍊實力起見，特約光華大學足球隊，于今日下午四時，在大西路光華球場作友誼比賽，出席球員，定下午三時前在極司斐而路東華會所集合，同車出發。雙方名單如下：

東華陣容

係輝章　顧尚勤　沈士彥　唐英桓　黃克厚　賈季良　王家聲　陸志明　丁兆成　賈幼良　舒士耕

光華陣容

嚴寯基　杜廷勝　陳世剛　葉文生　許竟成　羅斗文　陳志傑　蔣兆祥　張實　董小培　趙靄生　伍繩武　姚正剛

康悌網球會週末試戰日本

作參加甲組草地聯賽準備

【本市消息】康悌網球會前爲甄拔出席甲組草地聯賽代表起見，除已於上星期六舉行首次練習賽外，原定今日舉行第二次練習，以資測驗會員球藝。茲悉康悌因應日本網球會之約，定本星期六舉行友誼比賽于東體育會路日本會球場，故今日二次練習，已決定暫緩舉行。至與日本會之友誼賽秩序，將於今日由雙方幹事會晤後酌定。按日本會在以前二十三屆中，已獲得錦標達六屆之多，最近於一九三〇至一九三二之三年中，會蟬聯三屆錦標。去年與康悌會競爭至烈，結果康悌以七十四分榮膺錦標，日本則以六十二分得亞軍，積分相去極近。本年日本會實力，據聞仍極堅勁，康悌此番試探該會虛實，不僅於將來戰略上得有相當準備，間接亦可作預卜康悌蟬聯錦標與否之試金石，其性質固非普通友誼比賽可比。

市府十週紀念籌備運動大會

【本市消息】本年七月七日，爲本市市政府成立十週紀念之期，市府方面，除舉行盛大之慶祝典禮，暨舉行各種展覽會外，並舉行運動大會，茲悉市府業已分別聘派沈嗣良，黎照寰，容啓兆，周家騏，蔣湘青，佘衡之，凌希陶，潘公展，蔣建白，方萬邦，張秉暉等爲籌備委員，並指定沈嗣良爲主席委員。

市長盃足球賽

上週結果與本週秩序

【本市消息】市長盃簡易足球競賽上週結果：

正誼 和 籃隊 一對一
震光 勝 中華 三對〇
越羣 勝 凱軍 四對〇
慶豐 勝 建隊 三對〇
鐵隊 勝 郵工 四對〇
聯誼 勝 中央 二對〇
羣力 勝 友誼 一對〇
滬聲 勝 恒大 一對〇

星期六秩序：

中央 對 中華 二時
蒙克 對 志怡 三時
白良 對 華旗 四時
三星 對 一民 五時

星期日秩序：

郵工 對 商學 九時
聯誼 對 震光 十時
籃隊 對 宏大 十一時
艦軍 對 正誼 一時
聯隊 對 神光 二時
慶豐 對 聯隊 三時
軼羣 對 建隊 四時
中華 對 （？） 五時

高級杯六日決賽

東華對進德 地點在中國

【本市消息】高級杯足球得決賽權者爲東華與進德兩隊，定於本星期日（六日）下午四時，在中國球場，舉行決賽，以定錦標誰屬，裁判員沈回春，巡邊員戴志誠，黃仁彝。

郵儲局乒乓賽 錦標解決

劉克仁榮膺冠軍

【本市消息】本市郵政儲金匯業局全人所組織之乒乓隊個人錦標賽，參加者十餘人，奪得決賽權爲劉克仁章文新二人，另一組爲李鍾爵對嚴子剛，互爭三四。前日下午五時在該局球室舉行奪標賽，先由李嚴二人交鋒，大戰五盤，李鍾爵努力擊退嚴子剛，奪得季軍。休息片時後，劉章繼之接觸，雙方競爭甚烈，劉克仁以三比二擊退章文新，榮獲冠軍。賽後由上海市乒乓聯合會理事陳霖笙代表該局將大銀球及銀盃各一座，贈給劉章二人。

台杯美洲帶決賽 美國全部獲勝

以五對零淘汰澳洲 準備與歐洲帶較量

【紐約三十一日中央社哈瓦斯電】台維斯盃美洲帶美國與澳洲隊決賽結果，美國已勝單打二組，雙打一組，本日又比賽單打兩組，結果美國全勝，美國乃以五對〇淘汰澳洲，準備與歐洲帶優勝者，作帶際決賽。

【美國林邱城三十一日中央社路透電】台杯美洲帶決賽，今日繼續舉行所餘之兩單打，美隊既已勝兩單打與一雙打，今日之結果，對大局已無影響。美隊勃琪對澳選手勃郎威治，以六對二，六對三，五對七，六對一獲勝。餘一組美將格蘭脫則以直落三擊敗澳名將克勞福，比數爲六比零，六比二，七比五，于是美代表隊大獲全勝，而將澳洲淘汰。

蘇三區運動會 男女成績優異

創區省新紀錄頗多 三十一日全部結束

【松江通信】蘇三區運動會於五月二十九日在松江開幕，參加運動員計松，滬，金，川，南，奉，寶，青，嘉等九縣，選手二百九十四人，各項運動三十一日已全部結束，破區省新紀錄甚多，茲錄如下：

男子部

十六磅鉛球	張龍寶（寶）	一〇·五二公尺（破區）
跳遠	黃杏蘭（青）	五·八八公尺（破區）
鐵餅	張龍寶（寶）	三二·四九公尺（破省）
三級跳	陳愛圖（滬）	一二·四〇公尺（破區）
標槍	張龍寶（寶）	三九·六〇公尺（破省）
跳高	朱明（奉）	一·七一公尺（破省）

女子部

鐵餅	孫德芳（滬）	二二·七三公尺（破省）
鉛球（八磅）	孫德芳（滬）	八·〇一公尺（破省）
跳高	李愛貞（滬）	一·二七公尺（破省）
壘球	孫德芳（滬）	四三·七五公尺（破省）
標槍	孫德芳（滬）	二八·一二公尺（破省）

（三十一日）

台杯網球歷年戰績

家賢

▲一九二一年…美勝日…五比〇…紐約林山

鐵爾登（美）勝清水	五—七 四—六 七—五 六—二 六—一
瓊斯頓（美）勝熊谷	六—二 六—四 六—二
鐵爾登（美）勝熊谷	九—七 六—四 六—一
瓊斯頓（美）勝清水	六—三 五—七 六—二 六—四
威廉姆 華琛（美）勝清水 熊谷	六—二 七—五 四—六 七—五

▲一九二二年…美勝澳…四比一…紐約林山

鐵爾登（美）勝柏德生（澳）	七—五 十—八 六—〇
瓊斯頓（美）勝安德生（澳）	六—一 六—二 六—三
鐵爾登（美）勝安德生（澳）	六—四 五—七 三—六 六—四 六—二
瓊斯頓（美）勝柏德生（澳）	六—二 六—二 六—一
柏德生 伍特（澳）勝鐵爾登 理査士（美）	六—三 六—〇 六—四

▲一九二三年…美勝澳…四比一…紐約林山

安德生（澳）勝瓊斯頓（美）	四—六 六—二 二—六 七—五 六—二
鐵爾登（美）勝霍克斯（澳）	六—四 六—二 六—一
瓊斯頓（美）勝霍克斯（澳）	六—〇 六—二 六—一
鐵爾登（美）勝安德生（澳）	六—二 六—三 一—六 七—五
鐵爾登 威廉姆（美）勝安德生 霍克斯（澳）	十七—十五 十一—十三 二—六 六—三 六—二

▲一九二四年…美勝澳…五比〇…費城德國鎮

鐵爾登（美）勝柏德生（澳）	六—四 六—二 六—三
理査士（美）勝伍特（澳）	六—三 六—二 六—四
鐵爾登（美）勝伍特（澳）	六—二 六—一 六—一
理査士（美）勝柏德生（澳）	六—三 六—五 六—四
鐵爾登 瓊斯頓（美）勝柏德生 伍特（澳）	五—七 六—三 六—四 六—一

▲一九二五年…美勝法…五比〇…費城德國鎮

鐵爾登（美）勝巴羅脫拉（法）	四—六 六—〇 二—六 六—七 六—四
瓊斯頓（美）勝拉柯斯德（法）	六—一 六—一 六—八 六—三
鐵爾登（美）勝拉柯斯德（法）	三—六 十—十二 八—六 七—五 六—二
瓊斯頓（美）勝巴羅脫拉（法）	六—一 六—四 六—〇
理査士 威廉姆（美）勝拉柯斯德 巴羅脫拉（法）	六—四 六—四 六—三

▲一九二六年…美勝法…四比一…費城德國鎮

瓊斯頓（美）勝拉柯斯德（法）	六—〇 六—四 〇—六 六—〇
鐵爾登（美）勝巴羅脫拉（法）	六—二 六—三 六—三
瓊斯頓（美）勝巴羅脫拉（法）	八—六 六—四 九—七
拉柯斯德（法）勝鐵爾登（美）	四—六 六—四 八—六 八—六
威廉姆 理査士（美）勝柯顯 勃魯寗（法）	六—四 六—四 六—二

▲一九二七年…法勝美…三比二…費城德國鎮

拉柯斯德（法）勝瓊斯頓（美）	六—三 六—二 六—二
鐵爾登（美）勝柯顯（法）	六—四 二—六 六—二 八—六
拉柯斯德（法）勝鐵爾登（美）	六—三 四—六 六—三 六—二
柯顯（法）勝瓊斯頓（美）	六—四 四—六 六—二 六—四
鐵爾登 亨透（美）勝巴羅脫拉 勃魯寗（法）	三—六 六—三 六—三 四—六 六—〇

▲一九二八年…法勝美…四比一…巴黎

鐵爾登（美）勝拉柯斯德（法）	一—六 六—四 六—四 二—六 六—三
柯顯（法）勝亨尼賽（美）	五—七 九—七 六—三 六—〇
柯顯（法）勝鐵爾登（美）	九—七 八—六 六—四
拉柯斯德（法）勝亨尼賽（美）	四—六 六—一 七—五 六—三
柯顯 巴羅脫拉（法）勝亨透 鐵爾登（美）	六—四 六—八 七—五 四—六 六—二

▲一九二九年…法勝美…三比二…巴黎

柯顯（法）勝鐵爾登（美）	六—三 六—一 六—二
巴羅脫拉（法）勝洛德（美）	六—一 三—六 六—四 七—五
鐵爾登（美）勝巴羅脫拉（法）	四—六 六—一 六—四 七—五
柯顯（法）勝洛德（美）	六—一 三—六 六—〇 六—三
愛力生 范令（美）勝柯顯 巴羅脫拉（法）	六—一 八—四 六—四

▲一九三〇年…法勝美…四比一…巴黎

鐵爾登（美）勝巴羅脫拉（法）	二—六 七—五 六—四 七—五
柯顯（法）勝洛德（美）	六—四 六—二 六—二
巴羅脫拉（法）勝洛德（美）	五—七 六—三 二—六 六—二 八—六
柯顯（法）勝鐵爾登（美）	四—六 六—三 六—一 七—五
柯顯 勃魯寗（法）勝愛力生 范令（美）	六—三 七—五 一—六 六—二

（八，未完）

東南西北

體會成立

【崑山通信】本縣體育會，於五月三十日上午九時假中山堂舉行成立大會，到會員五十餘人，結果張正義，董學舒，徐良裘，張鑑千，潘吟閣，衛序初，徐劍寒等七人當選爲幹事。（三十一日）

白虹開會

【本市消息】精武體育會主辦之白虹田徑隊，定今晚五時在郵務俱樂部召開職員會議，討論今後隊務進行，同時並請該隊老隊員李雅谷君出席指導。

招待記者

【本市消息】本市摔角協進會籌備委員會定於四日下午六時三十分假座上海市國術館招待本市新聞界。

小足球賽

【本市消息】滬西沈茂林對於運動素稱熱心，近假蒲淞鎮第八簡易體育場主辦小足球標錦賽，即日起開始報名，定六月十日截止，報名地點爲滬西羅別根路三二八號，函索章程附郵票半分。

中排結果

【本市消息】中靑會員排球昨日計有兩場，均屬第二組賽，結果靑幹因有要公，棄權于靑紅，靑協則以直落二慘敗于靑午。

津春運會

【天津一日中央社電】津中小學春季聯合運動會一日繼續舉行，上下午均爲田徑各部預賽，午後並有各校學生團體表演，爲大會生色不少。參加表演之學生，雖在烈日嚴威之下，精神並不稍減，大會二日繼續舉行各項田徑決賽後即閉幕。

英國提出勸告
德態度轉趨緩和
認對西報復已告結束
艾頓會見里賓特羅甫

【中央社倫敦一日路透電】英外相艾頓今日在下院答議員關於因西政府飛機轟炸德艦及德艦砲擊阿爾米利亞以示報復而起的國際大局之種種問話、謂英國已勸德國、勿作擴大目前嚴重局勢之行動云、下院開會時、空氣頗形緊張、反對黨領袖阿特里起問外相、對於伊比薩事件、有無陳說、艾頓答稱、渠聞德艦德意志號、星期六日泊於伊比薩灣中時、被飛機擲彈轟炸、不幸有一炸彈在餐室艙面爆炸、致死傷多人、重傷水兵約二十人、刻在直布羅陀陸軍醫院中療治、至于詳細情報、現尚未接到、故渠目前不欲多所陳說、渠頃又接到英艦報告、得悉德艦希爾提督號、今晨自六時半至七時止、發砲向阿爾米利亞射擊、渠今晨與駐英德代辦晤談時、請其向德政府轉達英政府之迫切期望、勿採行可使目前嚴重時局愈臻嚴重之舉動云、阿特里又問、英政府是否欲主張由國聯加以調查、艾頓答稱、貴議員當知余尚未有充分時間、以攷慮此種局勢、舍不欲多言云、共產黨加拉轍請外相發表關於德艦砲擊西班牙飛機之情報、議長費赉羅阻之、謂外相頃已聲明無所陳說、加拉轍仍伸前請、但艾頓置諸不答、

【中央社柏林三十一日路透電】此間政界頃批評英外相艾頓今日午後在下院所發之言論、切實聲明德國對于伐倫西亞所施之報復舉動、已隨德艦之砲擊阿爾米利亞而終止云、柏林政界認西班牙時局爲嚴重、但不承認其可引起國際糾紛、德元首希忒拉現仍與國防部長白倫堡・航空部長高林・海軍部長賴特繼續商討、德國各港現甚活動、因泊於各港之德艦、已奉立即開往西班牙海上之命、據可恃方面消息、有德艦三四艘、將奉命出發、以瓜代開回本國之各艦、至於出發者究有幾艘、是何種類、現尚未決定云、

【中央社倫敦一日哈瓦斯電】德國大使里賓特羅甫本日午前與英外相艾頓進行談話時、曾就德義兩國要求提供保障問題、有所磋商、德國方面以爲唯一有效的保障、厥在担任監察各國所屬艦隊之間、樹立聯帶一致關係、(一)倘西國內戰當事一方、出而攻擊其一軍艦時、其他各艦即會同予以抵抗、此種辦法、英國方面聞當加以接受、法國態度如何、則非所知、英國政府並已擬定一種計劃、其內容如下、(一)聯帶一致關係之原則、應由担任監察各國加以接受、(二)各該國軍艦、應有駛入西國各港口之權利、(三)西國內戰當事一方所屬飛機、倘向担任監察之國所屬軍艦襲擊時、其他各國軍艦即當予以還擊、(四)通告西國內戰當事雙方、謂英法德義四國業已決定令人尊重其國旗并要求予以必要之便利、俾有以維護海軍之安全、此外、英國政府仍賡續與德國政府進行交涉、務使該國承諾兩事、(一)任何行動、凡可使國聯局勢愈臻嚴重者、務當有以避免之、(二)放棄損害賠償要求、尤不可截留西國共和政府所屬船隻以爲取償之計、此中尚有一問題、須加以注意者、即西國海面監察工作、務當賡續進行、俾德義兩國再度出而參加是已、關於此層、英國最懼者、乃德義兩國海軍拒不參加監察工作之後、或以軍火接濟西國國民軍、或則封鎖西國政府軍所屬各港口、而將海道交通予以截斷、又或截留共和政府所屬船隻、在在均可引起糾紛云、

【中央社柏林一日哈瓦斯電】國防部長白倫堡將軍現定于六月二日啓程前往羅馬、由此可見柏林方面對于目前時局、並不視爲十分危急、惟德義兩國現既退出倫敦調整委員會、且亦不復參加監察工作、是否將利用自由行動之機會、公然支持西班牙國民軍政府、則依然成爲疑問云、

不干涉西亂 小組委員會
會議經過
德義均拒派代表出席
並將要求西政府賠償

【中央社倫敦三十一日哈瓦斯電】關於德國巡洋艦「德意志」號被炸一事、西班牙內亂不干涉辦法調整委員會所屬小組委員會、頃於午後開會加以討論、至晚間七時始畢、據負責人士所悉、小組委員會決定辦法如下、(一)以義大利德意志兩國對於目前局勢之立場、(即指兩國暫時退出調整委員會而言)通知參加調整委員會之各國政府、(二)英法兩國軍艦、仍繼續在西班牙國民軍所屬海岸附近一帶、行施監察、本日小組委員會開會後、首由臨時主席即英國海外貿易部次官華萊士宣佈德義兩國所採取之決定、(即指暫時不參加監察工作並不出席調整委員會各項會議而言)、當由法國駐英大使考賓發言、對於德義兩國行動、表示惋惜、並謂法國商業飛機、日前曾在比爾波港附近、遭西國國民軍飛機攻擊、而法國領土內之塞爾貝城、亦曾遭國民軍飛機擲彈轟炸、但事後法國始終採取合法程序、加以應付云、據消息靈通人士所稱、德國政府因砲轟阿爾米利亞港一舉、業已造成惡劣印象、故不願自行發動開始談判、以便該國重行參加調整委員會、大約義德兩國、擬向西班牙共和政府要求賠償德國巡洋艦「德意志」號及義大利驅逐艦「伐萊泰」號被炸所受之損失、否則當扣押西班牙政府軍所屬船舶、以資抵償、政界人士、因此深恐義德兩國倘堅持此種態度、則不干涉西班牙內亂之整個制度、將有完全崩潰之虞云、

德致調整會議照會

【中央社倫敦三十一日哈瓦斯電】德國駐英大使里賓特羅甫、頃以德國政府正式照會一件、遞交不干涉辦法調整委員會臨時主席、即英國海外貿易部次官華萊士、照會內首述德國巡洋艦德意志號被西班牙政府軍飛機轟炸之經過、其措辭與昨日晚間德國政府所發表之公報大致相同、繼乃聲明德國採取之立場、計分三點如下、「(一)德國一日不能獲得保障、以使此類事件不致再度發生、則德國政府、即一日不能再行參加監察計劃、以及調整委員會之各項討論、(二)對於此種不能令人置信之萬惡攻擊行爲、應採取何種步驟、加以答復、自當由德國政府自行決定之、德國政府現已向其所屬軍艦、頒發命令、在此種情勢之下、如遇有西班牙飛機或軍艦駛至德國軍艦附近、則即當發砲、加以驅逐、(三)對于伐倫西亞城當局所屬飛機、向停泊伊比薩灣海面之德國巡洋艦德意志號行施罪惡的攻擊一事、德國爲報復之計、特於今晨由德國軍艦數艘、向阿爾米利亞港業有砲台之港口、發砲轟擊、嗣經將該港口工程轟燬之後、對方不再發砲還擊、此項報復行爲、即告終止」云、

× × ×

義德態度
絕對一致
羅馬負責方面宣布

【中央社羅馬三十一日路透電】負責方面今晚聲稱、對於西班牙局勢、義國與德絕對團結一致、德艦之轟燬阿爾米利亞砲台、可視爲完全合法之報復行動云、不干涉委員會之義代表、將步德代表後塵、亦不出席該委員會之會議、其理由與德國同、即欲得此後不再發生如德意志號被炸事之担保是也、義國亦不欲因不與聞監察辦法而撤回其遊弋於西班牙海上之軍艦、不獨不撤回之、且擬於有增派生力軍之必要時、增派軍艦前往、以加厚其力、惟德義兩國軍艦、仍將繼續其監察行動、以免軍火運入西政府所管轄之口岸、並可自由對於其所認爲有威脅性質之任何飛機、加以轟擊、義相墨索里尼定明日返羅馬、俾親自主持義國在目前時局中之外交政策、

三星蚊香

燃點一盤，蚊蟲絕跡！

上等商店必備

盒蓋可換贈品

本外埠各經售商店掛有本社代換處牌招者均可掉換贈品

上海中國化學工業社出品

全國各埠均有經售

(600宥)

西班牙局勢
法美兩國 密切注意
法南部艦隊活動頻繁
赫爾縮短假期回美京

【中央社巴黎三十一日哈瓦斯電】法外長台爾博斯本日午後分別接見德國大使威爾才克、波蘭大使盧卡秀維匿、西班牙大使葛威陀、比國大使凱爾戈佛、法國衆議院外交委員會主席米斯萊、討論德國巡洋艦德意志號被炸與德國軍艦砲轟阿爾米利亞港兩事所產生之局勢、

【中央社巴黎三十一日哈瓦斯電】海軍部頃發表公報、內稱法國商船「地角」號、昨晨在地中海瑪卓爾加島海面距岸十英里處航行之時、突有西班牙國民軍武裝漁船一艘駛近、意欲加以盤問、當有法國魚雷艇「西蒙」號駛來、加以保護、「地角」號始得安然賡續航行、公報又稱、法國大西洋艦隊將於明日駛往洋面操演、地中海艦隊亦當繼續操演、並將在非洲海岸一帶停泊云、

【中央社華盛頓一日路透電】國務卿赫爾、鑒于西班牙事件之嚴重發展、已縮減假期、立即起程返此、當赫爾初聞西政府飛機投彈轟炸德艦德意志號之消息時、適在佛爾吉尼亞州休息、迨返此後、又接德艦砲轟阿爾米利亞之警訊、國務院現以密切之注意、觀察西歐此後之發展、

西又一海港
受德艦轟擊
德國宣傳部已加否認
西近畿官軍大舉進攻

【中央社巴塞羅納一日路透電】據今日此間所得消息、阿爾米利亞被砲擊後、距馬德里東南三二六哩之迦泰吉納口岸、亦爲德艦隊所轟擊、查該處有居民約十萬、前爲歐洲之最大軍港、港內四面皆山、可容極大艦隊、港口甚狹、南岸有山、上築砲台、可控制港口、在羅馬帝國時代、此港極關重要、

【中央社柏林一日路透電】頃據巴薩羅納傳來報告、迦泰吉納港曾被德軍艦轟擊、惟德宣傳部對於此說絕對否認、

【中央社伐倫西亞一日路透電】據阿爾米利亞傳來之詳報、德艦希爾提督號轟擊該鎮之結果、死者二十人、傷者一百五十人、其他損失亦大、居民尤感恐慌、十六世紀所建聖賽白斯底安之尖拱式大教堂亦在被損之列、

【中央社巴薩羅納一日路透電】某潛艇襲擊巴薩羅納港內船隻後、公安委員會頃發表一文、對於義國痛加指摘、謂有充分証據、可証明此乃義國潛艇所爲、據公報稱、爲魚雷擊沉之西商船巴薩羅納城號、共死船員五十人、幸此船甫由馬賽開到、船上未有旅客、故人無罹難者云、

【中央社馬德里一日路透電】現西班牙都城北面瓜達拉瑪山中之積雪、悉已融盡、政府軍特於今日開始在馬德里西北四十英里之塞哥維亞、向國民軍之防地作重要之進攻、

西致牒國聯
報告德艦暴行
暫不要求召開政院會
西內閣抗議德義行動

【中央社日內瓦三十一日路透電】出席國聯會議之西班牙總代表伐育、已將德艦轟擊阿爾米利亞港之詳情、呈報國聯、而請分達各會員國、惟召集國聯特別會議問題、須待倫敦不干涉委員會討論之結果公佈後、再行決定之、伐育之牒文聲稱、五月二十九日地中海德艦隊分隊指揮海軍少將塞斯奇爾、照會伐倫西亞政府、謂西班牙政府飛機、曾飛過在監察區域內盡其職責之德艦、如果有此種舉動、渠已命各艦取相當手段對付之云云、西班牙國防部長答稱、如遵守不干涉委員會所訂條例實行監察、則有關係之軍艦、全無受共和軍飛機轟擊之虞、惟此項軍艦如無故駛入素爲叛軍活動中心點之泊船所與口岸、則西政府即不能作此担保、西政府對於此種案件、未便袖手旁觀云、牒文中並陳述德艦德意志號在伊比薩港外轟擊西班牙政府之偵察機、各飛機亦以炸彈回擊、以報復之、此間現視義德中止參加監察計劃、爲大局嚴重之發展、蓋恐兩國或將因此恢復其關於西國內戰之行動自由也、

【中央社伐倫西亞一日哈瓦斯電】內閣今日舉行會議後、發出公報、對於德義兩國干涉內戰情事、提出抗議、略謂各國軍艦參加監察工作者、依照倫敦調整委員會原定計畫、原應在吾國領海外行之、德國軍艦竟乃與叛軍互通信號、尤屬不合、德國對我軍飛機、飛越該國軍艦事、雖曾提出抗議、但本國政府亦會答以任何國軍艦、若在吾國領海以內、或停在調整委員會所指定之監察範圍以外者、(即距海岸十英里以內)、即當加以轟擊、自非事後補苴可比、總之、德國軍艦前此砲擊吾國飛機之所爲、實乃故意生事、本國政府自當維護獨立自由、不稍遲迴云、

軍縮會議
主席團會議閉幕

【中央社日內瓦一日哈瓦斯電】軍縮會議主席團昨日午後開會後、當日即行閉幕、並通過決議案、稱時局如斯、會務進行殊非易事、茲已以擬定公約草案、並決定分送關係各國政府、併德義兩國在內、請其提出意見、草案內容、乃主張由各國公布軍備費數目、並設立軍火監察調整委員會、一俟各該國政府復文遞到、國聯行政院代爲決定開會日期之後、本主席團自當開會加以審議云、

蘇國防副委員
迦瑪尼克自殺
與反政府案有關

【莫斯科一日塔斯社電】蘇聯公產黨前任中委迦瑪尼克氏因與反蘇份子有勾結嫌疑、于五月三十一日畏罪自盡、

【中央社莫斯科三十一日路透電】據今日發表之簡短公報、紅軍政治本部長兼國防副委員長迦瑪尼克、頃已自殺、迦氏與反動派有關云、

德意志號啓碇返國
炸斃兵士二十四人
均在直布羅陀安葬

【柏林一日國民海通社電】德意志號於今晨自直布羅陀啓碇返德、據稱在直布羅陀醫院治療之德水兵十二人中、有四人傷勢甚重云、

【中央社直布羅陀三十一日路透電】德艦德意志號、此次被西班牙政府飛機轟炸、死傷多人、現復有一人因傷重殞命、故死數已達二十四人、今日在此舉行殯葬禮、參加此禮者、有直布羅陀總督哈林頓爵士、英國最高海軍軍官、泊於本港各英艦所派之分隊、土耳其驅逐艦哥加台浦號、荷蘭潛艇〇一三號、美驅逐艦加恩號所派之隊伍、及駐直布羅陀各軍之代表、德意志號因奉政府命令、雖已在行禮前開足速力駛回本國、但艦中之教士仍留此在塋地主禮、英第二驅逐艦隊曾派衛隊列於塋地、英巡洋艦急報號、曾供給鳴炮隊、英巡洋艦阿里塞薩號、曾供給護送隊、英王親有之約克郡輕步兵隊之軍樂隊與喇叭手、曾在塋地奏樂、故禮節頗形莊嚴也、

【中央社直布羅陀一日路透電】第二炸彈擊中德意志號戰艦者、落於烟囱之後部、損及烟囱之頭、所毀者僅爲飛機油池與高射砲一尊、

張伯倫繼任
英保守黨黨魁
聲明願爲全國謀福利

【中央社倫敦三十一日路透電】英首相張伯倫、今日在保守黨開會時發言、接受繼包爾溫而爲保守黨黨魁之選舉、並謂與包爾溫同抱一種見解、以爲全國一致的政府之繼續、乃爲國家謀福利之最善方法、今後兩年或將爲歐洲史中之嚴重時期、其爲全歐擾攘之結局歟、抑爲舊嫌漸釋與信任恢復之局面歟、將唯英國之行動是繫、如吾人在正當方面、竭全力以赴之、則吾人所當爲者、不僅爲純粹忠於本黨而已也云、

英當局討論太平洋航空問題

【中央社倫敦三十一日路透電】今日英國・加拿大・澳洲與紐西蘭成立小組委員會、以考量關於渡越塔斯曼海與太平洋航空新業務之事項、此事甚爲人所注意、查汎美航空公司之飛機、曾於本年三月間由紐約試飛至紐西蘭、成績頗佳、茲該委員會所考慮之根據、定爲英美間之合作、

大同大學優秀學生 程淡志蹈海自殺？
該校同學昨接其絕筆函 即赴吳淞尋覓毫無發現
程父謂因仇人誣陷受刺激

【本報特訊】本市車站路大同大學物理系四年級學生程淡志，別號凡素，現年二十三歲，本地人。在校成績優異，考試輒列前茅。不但物理學科修養有素，且於化學，數理等研究亦深。該校所設之清寒學生獎金，年額三百元，爲天廚味精廠主人吳蘊齋先生捐助該校化學成績最佳之學生，此項獎金，亦爲程氏獲得。程氏平時在校，學行俱佳，頗爲師友所稱道。對於學術研究，努力不懈，該系學生組織之理科學會，伊亦係負責人之一。程氏於本年暑期畢業後，因欲繼續修習，原擬投考清華或中央研究院，再求深造。近以接得北平學友某君來信，對於時事頗多憤慨。此係突爲人所疑。程氏無以自白，異常憂憤，遂萌短見。上星期五日（五月二十八日）程往該校校長曹梁厦先生處訪問其現正患病之第四子，一反常習，贈曹照片一幀及鮮花一束。離曹宅後即從未返校。程因居住城內藥局衖五十五號，向係走讀，故校方未加注意。其家屬因程平日老成持重，素無嗜好，亦不疑其他。前午該校理科學會同學忽接程由吳淞寄來絕筆一函，內云：「親愛的理科同學們！想不到我們上次的見面，就成了我們的永別了！想不到我們對理科學會的工作，就此中止矣。唉！以前我的不負責，我的不努力，將沒有彌補的機會了！最近我看見各位同學對理科學會的事務和研究，如此地忠實和努力，我簡直要羞死了！當我接觸着理科學會工作時，我也感覺到前面新的希望一天一天在接近我們，可是我終於不能再和各位攜着手在一塊努力了！我未曾完成的工作，我所未曾負起責任，留着無限的終身遺憾！我要請各位以及全體會員萬分的原諒我，還希望各位加緊努力，使會務不要因我而受到影響。淡志絕筆。」該校同學接此函後，即由范傳鈞等三人馳往吳淞尋覓，但無任何發現，或已葬身魚腹矣！

程父談話

本報記者昨晚赴程宅調查，據程父德麟氏談稱：小兒淡志，譜名立濟，平日在大同大學專心一志讀書，並不干預外事，尤無悲觀情事。近因仇人挾嫌誣陷，謂有某項政治關係，致招警探來家調查，余子即受刺激，遂萌短見！余自接得消息後，已神經錯亂，應付乏術，遺書雖曾寄來，但已被人拿去，並不在家，書中大意亦絲毫不能記憶，請恕我痛子心切，不能詳談。余曾派長子立鎭赴吳淞警局報告，據稱並未發現。記者繼詢其家庭概況：據答：余係蘇州人，年五十六歲，現在怡和洋行進口部任事。妻袁氏，四十九歲。長子立鎭，二十五歲，已娶婦，現在建源公司做進出口交易。次子即立濟，尚未婚娶。三子立方，年二十歲，現在上海中學讀書。

國貨衛生用品展覽會 昨行開幕禮
由李廷安夫人等剪綵 周詒春褚民誼等致詞

上海市商會商品陳列所主辦之國貨衛生用品展覽會，於昨日下午二時在該會議事廳舉行開幕典禮，實業部次長周詒春及本市黨政機關，均派代表蒞會致訓，各界代表及觀衆前往參加者不下五千餘人，下午二時，由市警察局所派軍樂隊奏樂，宣告開幕，行禮如儀後，首由主席王曉籟致開會詞，繼由許曉初報告舉辦宗旨及籌備經過，旋由市黨部代表毛雲，市政府參事林子峯，衛生局局長李廷安，社會局代表葉爲怡，中委褚民誼，及各界來賓林康侯等致詞，末由周邦俊致謝詞，茲誌各情如次。

主席致詞

主席王曉籟致開會詞云，本會商品陳列所成立迄今，已有十七年歷史，陳列所之任務，在於喚起一般人對於國貨之注意，使其由認識國貨做到愛用國貨，信仰國貨地步，所以通常每年總得開一次展覽會，人類物質上需要，是隨着時代而進步，尤其是都市地方，更屬日新月異，例如從前一到夏天，將瓜果以卸暑，用痧藥以防疫，今則因衛生智識之進步，需要已不能如此簡單，但是吾人一方面顧及衛生立場，一方又須顧及國民經濟立場，應使其爲衛生而消費之金錢，於自身有益，於國民經濟亦無損，換一句話說，就是勿專圖享受，增加漏卮，凡衛生用品有國貨可代用者，儘量用國貨替代，此種可貴之任務，應由三種人分別担當，第一種是製造者，凡現代社會所需要之衛生用品，量的方面，未做造者，赶速做造，已做造而目前還不夠用者，盡量擴充產額，質的方面，揣摩顧客心理，衡量舶品標準，做到精益求精，後來居上地位，第二種是消費者，凡需要某種衛生用品，必須先詢明其是否國貨，如未問明，切勿含糊，第三種是介紹者，甲製造商對於自身出品，雖能匠心獨運，力爭上游，但對於乙丙丁以及一切同類之製造商，未必能悉心羅致其出品，作一綜合比較，展覽會之責任，即爲此等無數廠商做一個介紹人，使其有切磋比較機會，消費者散居各處，對於廠務並無聯絡，故展覽會之責任，即在介紹製造者與消費者使其由素昧平生而入於深切認識之第一階段，至於此後之成功，則在乎各本良心，各自努力，庶消費者與國貨製造者能爲永久之結合，以復興我中華民族，此爲今日展覽會開幕之一點小小貢獻，尚望諸位來賓多多指教。

許氏報告

旋由商品陳列所主任許曉初報告籌備經過，略謂本所發起舉行「國貨衛生用品展覽會」，以互相研究，改進製造國貨衛生用品，及灌輸民衆衛生常識爲宗旨，蓋所以免疾病之叢生，業國貨，進步者也，本屆陳列出品，限於西藥，新藥，化粧，飲食，與夏令有關係之出品，非如其他國展會所可廣事搜羅，現計參加陳列廠商，在新藥業類有中法，中西，五洲，新亞，信誼，正德，民生，九福，永安堂，南洋，華英，太平洋，宏興二十九家，國藥業類有胡慶餘，蔡同德，徐重道，童涵春，馮存仁，王大吉等十一家，化裝品類有中國化學工業社，家庭工業社，永和實業社，廣生行等十九家，飲食品類有泰康，冠生園等七家，用具類有益豐，茂昌等三家，共達六十餘家，本屆展覽會，又承各廠商捐贈出品，贈登廣告，衛生局長夫人王淑賢女士及王主席夫人胡寶貞女士惠臨剪綵，本會童子軍團維持秩序，上海市警察局軍樂隊奏樂，上海市衛生局及中國紅十字會總會注射防疫針，感激之餘，深表謝忱。

黨政致訓

首由市黨部代表毛雲致詞，略謂本人認爲此舉，不但係健康運動，且係經濟運動，衛生用品之改進，喚起一般市民能齊備各種衛生用品，即係使健康之有保障，過去各種新藥及新式醫具，多半來自外洋，今能由國貨廠家提倡自製，則其漏卮自可逐漸杜塞，繼由市府參事林子峯，衛生局長李廷安，市社會局代表葉爲怡等致訓，中委褚民誼，林康侯，龐京周等演說，（詞長從略）末由周邦俊致答謝詞。

剪綵啓門

主席團即引導各界來賓出議事廳，至展覽會場前展覽大門上紮有紅綠色彩帶，乃由衛生局局長李廷安夫人，王曉籟夫人，許曉初夫人，在軍樂聲中行剪綵禮，綵帶截斷後，繼由市商會主席王曉籟，陳列部主任許曉初行啓門禮，大門開啓後，主席團引導全體來賓魚貫而入，展覽會場各種陳列商品，佈置精雅，色彩奪目，參觀畢，歡以茶點散會。

鐵肺人改今夜離平來滬

「鐵肺人」施拿脫，在平協和醫院治療，本定前日由平動身來滬。茲悉施氏一行二十人，臨時因事就擱，改定於今夜十二時乘專車南下，大約五日晨三時即可抵滬，專車已向路局包僱，計掛頭等客廳車二輛，餐車一輛，行李車一輛，另附路局守車一輛，祇車費一項，已達八千五百餘金，車中一切機械，全係特別裝置。施氏在滬，擬暫住公濟醫院，候搭大來公司柯立芝總統號輪返美。該輪大約五日下午由馬尼拉到滬，七日早啓椗駛美。施等擬六日晚上輪，故在滬祇有四十八小時勾留。本市方面，已預備一特大救護車，以便運送「鐵肺人」。蓋「鐵肺」體積重大，普通救護車無法容納。公濟醫院方面，已將頂層五號房間讓出，並裝設空氣調節機，俾保持房中相當溫度，不致影響病人。據醫學界表示，藉「鐵肺」治療而能延長生命至十四個月之久，已屬難得，而尚能跋涉一萬英里路程，此在醫學史上尚屬創聞云。

赴京參觀團 定九日入京

本市中華國貨產銷協會，以實業部在京舉辦全國手工藝品展覽會，品類繁複，規模甚大，發起組織赴京參觀團，以資觀摩，以三十人爲標準，定六月九日入京，現由該會通函各國貨廠商征求團員，每一單位，隨繳費二十五元，送至大陸商場六樓六三二號該會，其參觀日程如下，六月九日上午八時三十五分，由滬乘特別快車赴京，午餐即在車上，午刻十二時半到南京，住中央飯店，下午三時半赴全國手工藝展會參觀，五時半由藝展會到五洲公園游覽，七時在鳥長興晚餐，飯後到夫子廟聽書，六月十日上午九時，在中央飯店聚齊遊燕子磯，中午十二時，在下關味蒓進餐，餐後自由在附近遊覽，搭下午三時快車返滬。

青年僧人昨已編隊受訓

上海市佛教會爲訓練上海各寺廟僧衆起見，特組織青年僧人救護訓練班，特於昨日上午十時假滬西檳榔路玉佛寺開始編隊，並舉行開學式，上海市公民訓練處第四大隊特派教官劉慕琨，劉有奇等出席指導，各受訓僧人均服特製制服，排成行列，至十一時許始畢。

廿五年度高等教育統計
計卅四校學生一一九〇一人

二十五年度本市各級教育統計，業由社會局分別製就，關於初等及中等教育統計，業已先後發表，茲將本年度高等學校概況統計發表如次。

◇……專科學校

(性質)	(校數)	(學生數)	(畢業生數)	(教職員數)	(經費數)	(資產數)
國立	一	一五四	一二	三九	八二·〇〇〇	一七一·六三〇
部立	三	一八二	四〇	五一	一九二·〇〇〇	四〇六·七六〇
市立	一	一〇九	—	五五	六六·三四六	—
私立立案	四	七〇八	一六〇	一八四	二七五·九三六	八九二·六一九
共計	九	一一五三	二一二	三二九	六一六·二八二	一·四七一·〇一三

◇……獨立學院

(性質)	(校數)	(學生數)	(畢業生數)	(教職員數)	(經費數)	(資產數)
國立	三	四六六	七七	一二九	六〇五·七六二	二·六一七·三四〇
私立立案	八	一·八〇二	三九四	三五八	九六八·九〇〇	四·〇九七·八三〇
私立未立案	三	八六八	三五三	一八三	六五·三二二	一二七·〇〇〇
共計	一四	三·一三六	八二四	六七〇	一·六三九·九八四	六·八四三·〇八一

◇……大學校

(性質)	(校數)	(學生數)	(畢業生數)	(教職員數)	(經費數)	(資產數)
國立	三	一·七六八	九四三	三四七	二·〇四八·三〇五	六·三〇八·三七九
私立立案	七	五·一六五	八二七	六九九	二·〇二一·八四三	二一·五五三·一三五
私立未立案	一	三五九	九七	三一	一四九·一九三	三·〇〇〇·〇〇〇
共計	一一	七·二九二	一·八六七	一·〇七七	四·二一九·三四一	三〇·八六〇·五一四

◇……總計

(性質)	(校數)	(學生數)	(畢業生數)	(教職員數)	(經費數)	(資產數)
高等學校	三四	一一·五八一	二·九〇三	二·〇七六	六·四七五·六〇七	三九·一七三·六〇五

◇……總平均數

(性質)（每校平均學生數）（每學生平均歲佔經費數）（每教職員平均教授學生數）（每校平均經費數）

（未完）

唐納藍蘋婚變
藍蘋之表示（續）
「我把什麼都移到工作上 於是發生了我們的分居 要他努力工作寫作讀書」

後來因爲一進了聯華，就有工作，感謝費穆先生給了我一個角色，我把什麼都移轉到工作上，也就忘了不少的苦惱。接着拍「王老五」，排「大雷雨」，因爲有工作，因爲多和朋友接觸，我再也不想到死，我想到的是解決，解決！於是發生了我們的分居。

在分居的時候，我曾經和朋友，最親近的朋友——連唐納的也在內——商量過，他們都以爲要是一刀兩斷，怕他吃不住，又自殺，只好採緩慢的手段。就是給他一個希望，要他努力工作，寫作，讀書，以後還有相愛的機會。另方面呢？在這，並不重的打擊下和友誼的鼓勵下，他一定會努力的。只要努力，生活一定充實，那麼這類的打擊是不會使人自殺的。可是他忍受不了，而又沒有決心去改變自己（並不是改變了，我就會愛他，我永不會再愛他的，因爲抹不掉心上過多的傷痕）所以又發生了一次要自殺，是經我和三個朋友的說勸才不的。可是那時我對他講了，如果你再自殺，我將更堅強的活下去，我的頭像鐵一樣，等待着輿論以一切責難，因爲我問心無愧，我對的起唐納！

那以後，他說決不再自殺。我從沒有恨他——連現在，雖不再愛他，但，還可以做一個好朋友，他是對任何朋友都有着濃厚的友誼的，我決不會因爲這事而抹掉他的好處。就這樣我們還是來往着，只是很清楚的下去，

但是有一天，他忽然找我談話，說這樣的下去，他太苦惱，要跟我清算。並給我一封撕破了的信看——那信是那個從日本回來的姑娘寫給他的，是失戀的信，——表示他對我的忠實。但是我已經不愛他了。我問他既是要將我們的關係清算，要不要登報申明脫離關係呢？他說如果我需要就登，他是不需要的。我當然更不需要了。於是他決定離開上海。

這以後，我開始愛了別的人，在這樣的情形之下，我愛了別人，與他有了什麼相干，他沒有理由過問，更沒有理由讓我顧及他。可是他回來知道了，這事以後，第一次用示威的態度跑到我家裏責問我，不知說了許多使我氣得流淚的字眼呀！可是我把頭偏在一邊不要他看出我的難過。因爲不久以前的白天演「大雷雨」，同時夜裏拍「王老五」，使我的身體壞到極點，尤其是心臟衰弱的更厲害，他來的這天又正是我連着拍了兩天夜戲的時候，我又病了。

第二次他又來了，進門就罵我，我請他出去，他不出去，於是我叫阿媽上來，但是他竟把房門鎖了，急得我那個善良的阿媽在外邊哭。可是我呢？我却平靜的很，我知道他很痛苦，讓他罵罵出出氣也是好的。可是天哪！他罵的是什麼呢？我生平沒受過的辱侮，他罵我玩弄男性，意志薄弱，利用男人抬高自己的地位，欺騙他，又說到我和他分居時給他的希望。可是這個希望是他自己不要的，他跟我淸算了的！難道我跟他已經清算過了還不能愛別的人？就是不淸算，我也有權力愛別的人呀！

我默默的讓他罵，他罵够了走了。可是在我心裏起誓了，讓一讓二不讓三，他再來我就給他個厲害。我的讓一讓二，並不是怕他，而是可憐他，另方面是看重自己！

在一個夜裏，他又來了，就這樣我打了他，他也打了我，我們關着房門，阿媽和朋友敲都不開。我瘋了，我從沒有那樣大聲的嚷過。這一次他拿走了他寫給我的所有的信，他又說登報脫離關係，但是他並沒有登。

我的家裡除了一把小水菓刀和一把小剪刀以外，別無武器，不要怕，來吧，我絕對不躲藏！講到所謂的「新聞政策」，我絕對不會像阮玲玉一樣，爲着「人言可畏」而自殺，或是退縮，我一動都不動的在等着，在等着他們用斗大的鉛字來罵我！

唐納之一再的打麻煩，以及他的朋友們之要對我施以「不利的打擊」，不外是我們那次儀式在作怪。因爲在這個社會，這個儀式——雖然沒有婚書——被普通人視爲一種良好的兩性的約束。自然是很平常的事，就是那些自命不凡的人之利用來攻擊別人，也是一件極平常的事情。

起先我之不願聲張，完全是因爲不願爲了這無聊的事來轟傳一時，同時我不忍讓唐納受到更多的苦惱，因爲我一直在可憐着他的。可是現在他既這樣，難道我是一個可憐的小虫子，可以隨便讓人踐踏嗎？不！藍蘋是個人，永不退縮，尤其是對這樣無恥的手段。就在他的心目中，我既然變成那樣一個可恥的女性，他大可以不必再睬理我，我都沒臉理他，從那天起我不再理他。同時除一兩個最接近的朋友以外，我也不想對任何人講這些事。因爲我怕人家說我是向人們乞憐，並且也沒有講的必要。因爲我對的起唐納，對的起自己，我什麼都不怕，我將倔强的活下去。可是現在我不能不講了，不然，人們終說我理虧，更加要欺侮我。

二十七那天，我從鄉下回來，發現他留的條子和一管水筆，還有，他偷走了我兩本日記。因爲他說過他決不再自殺，所以在那些隱約的字行裏我沒有想到他再自殺。可是他又自殺了。

在他沒有自殺以前，就有一部分朋友不知是因爲不知道我們的內情，還是眞正爲他們的友情，或是……對我表示了不滿，這個我是很知道的。他的自殺，我並不知道，只是從一個好朋友，也是唐納至好的朋友——他是最了解唐納性格以及我們的糾紛的——知道了一點。同時，又聽到唐納的朋友將用武力對付我，哈哈！天哪，要是把這種雄心用到打××上，眞的，中國絕不會亡！可惜用在一個女孩子身上，哈哈……。

我僅僅是想說明事實，並對大家表明我對唐納的態度，此外，並無別的企圖。因此這事一說明，我不願再爲着這無聊的事情來浪費頭腦和筆墨，因而浪費了報章的可寶貴的篇幅。我想這類無聊的事情，沒有興趣再來囉唆了。我還需要重自己，我要把任何時間都放在我事業上去！

一九三七、五、三十一、

對了，今天的報上說唐納並未有自殺，是誤傳。我誠懇的這樣希望着。（完）

簡訊

◇各界不買私貨會今日舉行首次會議，分配職務，訂定宣誓辦法。

◇上海市商會昨函國營招商局、三北常安兩輪船公司，請減低人工土布滬閩線水脚。

◇新任中航總經理林偉成昨視事，交部派項惕民監盤。

◇鐵業請願代表返滬，對轉運廢金屬領証稽遲，軍政部已允設法補救之。

◇公共租界工部局董事會今日討論拆除攔樓問題，小組會主張並不完全拆除。

◇新嘉坡僑商陳岳書談，國貨南銷漸見曙光，僑胞欣慰祖國復興。

平教育參觀團 陳樹森等到滬

北平市教育會參觀團陳樹森等十一人，於前（三十一日）晚間抵滬，該團由本市教育會組織，赴各地考察教育，由平漢線出發，經武漢，長沙，九江，南昌，南京，鎭江，揚州，無錫，蘇州，杭州等地，昨日在本市參觀中心廠及一二八戰跡，並赴吳淞參觀礮台，今日參觀中小學校，明日離滬赴青島，茲將該參觀團團員姓名錄下，陳樹森（北平市立第二中學校長）武可題（北平市義務教育委員會主任）羅慶山（北平市北方中學校長）李英瑜（北平市立第一女子中學校長）羅過唐（北平市求實中學校長）吳寶謙（北平市弘達中學校長）張玉佩（北平市惠中女子中學校長）楊潔（北平市立西觀音寺小學校長）郗若霖（北平市立新開路小學校長）蓋殿勳（北平市立東直門小學校長）黃渤（北平市立安外關廂小學校長）

淋濁專藥 九星米地力
每盒一元五角
殺菌透膜 無害生育
利尿鎮痛 立能斷根
上海中西大藥房出品

高級 修理 無線電
◎歷史悠久 ◎工作可靠
敝公司創設無線電修理部垂六載於茲所有修理人員受嚴格訓練備豐富經驗佐以精良儀器與嚴密管理以故無論各種牌子之收音機皆能得心應手修理成績保證滿意取費低廉
南京路八八號 亞達公司 無線電修理部 啓 電話一四二四三號

肺癆新藥
「三那星」新發明
三那星 SANOSIN 此藥係遵肺癆菌發明者德國帝國衛生院長考克博士與肺癆菌脫蠟術發明家德國柏格爾博士之最新醫理而發明成功者，據現下德國瑞士及其他各國諸肺病療養院之實驗報告，此藥有透入肺病竈之結節及溶解蠟質之作用，兼具有殺菌力，在中國，業經國民政府中央衛生試驗所化驗，藥性和平無毒，絕無任何副作用，四時皆適，老幼咸宜，洵二十世紀最新發明之肺病大救星也。
●奉贈肺病療養指導書函索卽寄
肺癆特效藥三那星各埠各大藥房均有出售
最新生活素 營養治癆劑 赫飛靈 （功能）防禦體內毒素發生◎促進細胞新陳代謝◎預防中風◎補腦補腎◎清導胃腸◎每瓶四元五角◎奉送報告書
治淋最優 內服新藥 尅白淋 兎氏門博士發明最新治淋劑◎男女淋濁限日全癒◎先試後買◎附郵廿分卽寄試用裝一瓶奉送報告書不取分文◎
美商愛世開洋行科學部啓
上海四川路四百十六號（卽南京路四川路口）
電話一七〇三一號

德士古油棧碼頭
工人演武劇
一百零六名被逮捕
遭誤傷者四人一則傷重殞命
原因爲爭奪工頭職務

浦東高橋鎭沛邊美商德士古油棧碼頭、雇有本地工人八十名、由工頭謝巧生統率、計長工月給工資二十四元、短工日給工資二千八百文、專做搬運煤油工作、近有該棧浦西碼頭工頭朱文公、藉口與謝工頭訂有口頭密約、由謝担任工頭三年後、須將職位轉讓與朱、但謝任職迄今、已有五六年之久、否認密約、不允讓職、朱見目的未達、懷恨於心、前日上午十時、雇用洋江號拖輪、拖帶六一四四號碼頭船、全中棧碼頭、將事先募集之新工人一百零六名、各執扁担杠棒斧頭鐵梗等武器、搭乘兩船、於中午十二時半、抵該棧碼頭、實行武力爭奪工作、是時老工人均已回家午膳、若輩登岸後、即將老工人之扁担扛棒、一併取下、旋擁入出貨間內、瞥見數人、疑係留棧之老工人、不問情由、提棒齊下、致將該棧管棧工人陳石林擊斷頸骨、看貨工人管六興、毆傷頭部、泥水匠姚宵毆傷腰部、老司務楊和尚擊傷足部、並將出貨間用斧劈毀門窗六七扇、當經該棧急電各機關報警、旋由高橋分局長唐鏡寰聞訊、立即調動保安隊七十名、長警二十四名、馳往彈壓、新工人方面、見警到來、紛紛逃入船上意圖逸去、適海關水巡捕房亦由捕頭率領大批探捕分搭小輪載艇前來、由水面兜捕、當將新工人百零六名、悉數截獲、並抄下扁担四十根、扛棒十一根、斧頭五柄、鐵梗五根、木棍一根、一併帶回捕房、復將受傷最重之陳石林、急送同仁醫院救治、卒因受傷過重、延至晚間六時許斃命、由屬將屍抬回報驗、至所獲新工人連同首領朱文公、當晚由高橋分局移提歸案、昨晨用市渡輪載運、併解警察局發落、

松屬莘莊破獲
製僞鈔機關
抄出機器三架模型十塊
當場並拘獲案犯二名

滬西漕涇區保衛團梅隴鎭分防所排長梅鴻遠、前日下午八時率領團員巡邏至滬閔路二號橋地方、瞥見小船一隻、形跡可疑、當即喝止搜查、果在船底發現白紙二蔴袋、（紙張潔白隱顯螺紋）報紙一蔴袋、訊之船夫、驚慌失措、經嚴詰再三、始供出住居馬家油車之馬友根僱運、餘情不知等語、該排長據供後、細察獲案白紙、關係製造僞鈔所用、乃即通知該鎭派出所、並將船夫交所看管、該所警長王標得悉後、於當晚十時許率警會同團丁令船夫充作嚮導、至松屬莘莊區橫溪鄉馬家油車宅一保十一甲二戶第三十七號門牌農民馬伯漁（本地人年二十九歲）家、時已午夜、經扣門入內、始在後屋發現製鈔機器三具、（機用脚踏）二具係新築祥造一具姚公記造）搜查約三四小時、計獲大小模型十塊、（中央銀行一元版）印就半面僞票十五張、銅圓管六根、墨油十六罐、油壺一把、機油一聽、切刀一架、當場拘獲案犯張東泉、（化名周杏閣年四十一歲住漕涇區張家塘東李家宅七號）房東馬伯漁等二名、連同抄出機件、僱工帶所、詎首獲之船夫、乘警等搜查之際、潛奔出屋、跳河脫逃、追蹤發覺、因時在深夜、無從尋覓、嗣經警團集議之下、除派警在該處守捕餘黨外、於昨晨將搜獲機器連同白紙押解漕涇警所、經羅所長提案偵審二犯直認不諱、並供出爲首馬友根、所長據供後、以案關僞造國幣、擾亂金融、除飭警嚴緝在逃主犯馬友根、務獲歸案外、遂於昨日下午備文將全案人證、移解總局、轉送法院訊辦云、

美亞總廠工人
齊集工房
促資方速開工

滬南日暉東路一五三及三三號美亞總廠經緯廠工人、因資方停廠、生計斷絕、遂於昨晨齊集總廠工房、以促廠方覺悟、從速開工、經該管市警察局西門分局得訊、恐生意外、即派局員張煥棠前往勸導、着各工人請由黨政機關調處救濟、

又斜土路六七九號美亞五廠六廠及瞿眞人路七廠、昨日得有經緯原料、照常工作、

梁桐芳
昨日出院回家

愛國志士餘姚人梁桐芳、因感受刺激、忽生短見、突於上月三十日下午九時、至法租界鄭家木橋街三十三號大方飯店開五〇六號房間、服毒自殺、至次日午刻、由茶房發覺、報告捕房、送往廣慈醫院救治、各情已略誌昨報、茲悉梁幸中毒尚輕、經施救嘔出毒液後、已告平安、精神復原、業於昨日下午由其妻蔡月英女士扶伴出院、回家休養、至遺留之信二封、現由捕房譯出法文外、附原本已交其妻領回云、

海上交際花
AA女士家刦案
拘獲一犯
事將一年前日在途被拘
昨解法院被告矢口否認

滬上著名交際花四川女子傅文浩即AA女士、今年三十五歲、寓居法租界亞爾倍路七十二號西式四層樓洋房、係自置之產、國產首一次出世之影片古井重波記、即由傅主演、傅家於上年七月二十一日上午六時許、被四層樓亭子間房客自稱在金神父路打浦橋法政學院肄業之青年學生二人、串通盜匪二名、携手槍三支衝入、將傅與二樓房客黃幼良等綑縛、肆意搜刦、被刦三四千金之衣服金珠鑽石首飾、一哄逃逸、後由傅文浩開列失單、報告法捕房、請予查緝贓盜、此案發生迄今、將屆一年、突於前日下午六時、由傅文浩家房客女子樁天天、（十八歲杭州人現在讀書）在霞飛路貝禘鏖路口巴黎大戲院門前瞥見刦案中

盜匪一名、遂由樁天天轉告其兄樁靜法、鳴到蒲捕崔學山、當在霞飛路和合坊弄內、將該匪拘獲、帶入捕房收押、昨日上午解送特二法院刑一庭、由陳碩英推事提審、據警務處律師顧守熙陳述案情略稱、本案被告林傳曜係告訴人傅文浩之在路中遇見、鳴捕將其拘案、據告訴人在警務處稱、於二十五年七月二十一日上午六時許、由被告夥同四人携帶兇器手槍三支、至告訴人家行刦值洋三四千元之財物逃匿、而被告即告訴人家四樓亭子間內房客、據云係法政學院學生、於七月十六日搬入、每月租金十七元、至告訴人家被刦之日、被告即一去不回、直至昨日始在路中由告訴人遇見、鳴捕拘案、會由捕房將被告雜於穿西裝之相仿年齡之十餘人中、令失主再

指認出來、現在捕房尚須偵查補緝同黨、請求改期再訊云云、續據事主傅文浩投稱、去年七月二十一日上午六時許、由被告到二樓我的房間內、出手槍嚇住三層樓的販賣××貨、我們要打死他、遂將我趕至三層樓綑縛後向有三盜齊到三樓來搜刦、被刦去鑽戒金表金鍊衣服等物、又據傳家三樓房客黃幼良供、二十四歲、閩人、在海軍部任事、於去年三月搬進傳家居住、至七月二十一日晨六時有四盜執手槍三支、先到我房內刦去衣服古錢時表等物、又據樁天天、程靜法、胡夢璋相繼供証一過、最後訊被告林傳曜、供二十九歲、廣東中山人、在南京某機關任事、因公來滬、昨日傍晚行經巴黎大戲院附近、因避讓車輛、一足誤踏程天天脚上、致起口角、我向她道歉、她不應、由行路人解勸而散、後我到和合坊弄內小便、由程靜法與告訴人陪巡捕來指我爲盜、拘捕到案、否認有搶刦之事、庭上核供、諭知改期七日上午九時再訊、被告收押、

江新輪開行時
發現「怪划」
附吊輪旁隨行
經發覺已失蹤

國營招商局長江輪江新號、在上星期六由滬開往漢口時、該輪在解纜起行之時、有一划子船在輪船旁私行附帶隨行、當時船主未曾得悉、及至輪船開行已經駛至楊樹浦江面、始得報訊有一划子在開船時懸掛在 Grand dock 外舷、船主得報急派人至船外舷察看、並擬傳詢該划子中人、以明究竟、詎料此划子突告失蹤、不知何時他去、又傳在輪之划子老大王阿寶到來詢究該划子之眞相、經詳細調查、始悉江新輪在碼頭開行前、確有一划子附吊輪旁、經人詢問、划子中人謂由某國領署派來辦案者、後因開船、又値深夜、不知究竟云云、至附拖至何處失蹤、是否自行解帶而去、均無法証明、江新船主以此事過於神秘、若謂領署辦案、事前如何無知照、十分奇異、船到吳淞、急派該王阿寶折回上海、帶同船主向總局陳述、請局內對此項離奇之私掛划子、隨輪行駛之案、切實查明、該局據報後、已在查究中、

日方請協緝
逃犯日人
昨在南站守候　結果並未查獲

昨滬日領館警察署於昨日下午四時派員請求市警察局通知車站路分駐所、加派員警、會同日警在南火車站駐守、密緝要案逃犯日人嶋田、天、但未會查獲、聞該逃犯於上月間被捕後、係越獄跳窗竄逸無蹤、最近偵悉將由滬搭乘火車圖逃他方、

屠宰稅舞弊案
牽涉鮮肉業宰作業公會主席
原告傳不到將由檢察官追訴

財政局計數員朱永安、李升朝及衛生局技士項廷萱等、因被人告發、爲南市宰猪作屠宰稅舞弊四千餘元、經地方法院判決朱永安處有期徒刑二年、並追償全部私款、其李升朝則處徒刑一年六月、項廷萱則處刑一年、但李項均情有可原、宣告緩刑、朱永安因其個人獨處重刑、同非異間、遂延律師上訴江蘇高等法院、請求救濟、前日已奉庭諭因無保收押、但上海地方法院檢察處、忽接得人告發鮮肉業同業公會主席朱根銀（即朱志高）委員王燕新、嚴志方、並宰作業同業公會主席徐阿和（即徐建章）猪作老闆張榮等、謂朱永安等被判徒刑、依裁判論罪、謂係一票兩用、但售屠宰票向歸肉業中人、而收票則向歸宰作、苟欲一票兩用、其使用方法、自非售票收票兩者同作弊、不能運用其手段、故請檢舉、然檢察官曾兩度傳訊、而竟傳不到原告之人、法官以無論是否有此原告、然既有此案、應依檢察官職權追訴、澈底根究被告、究竟有無罪嫌、以明水落石出、是以又票傳各該被控者於本月三日下午續訊云、

昨晚滬東火警
燬屋十八間
一婦及兩小孩失蹤
迄深夜尚不知下落

昨晚九時三十五分、滬東楊樹浦路四六一弄太和街四十三號灶披間、突告火警、頃即烟霧瀰漫、火光燭天、中央救火會得報、立派楊浦多輛馳往灌救、奈火勢甚熾、歷一時許、始克撲滅、共燬該弄二進、計三十七號三十九號四十一號四十三號四十五號四十七號四十九號五十一號、及六十九號七十一號七十三號七十五號七十七號七十九號八十一號八十三號八十五號八十七號等十八間、被焚災戶多係小販苦力、咸未保有火險、惟當火勢彌天時、有一婦人及小孩二名突告失蹤、迄深夜仍無下落、衆料或葬身火窟矣、救火員多名、猶在火場從事扒尋工作、追至今晨一時許、猶未發現屍體、至罹禍之房客盛久城、（常州人三十九歲業木匠）於出事後即逃避無蹤、捕房當局、刻正在偵緝中、

欠離婦生活費
昨開執行庭

藝華影片公司演員馬陋芬、因與歌女魏濰心、結不解緣、其髮妻白素珍已依法訴請法院判決確定准予離婚、並經高三分院判決確定馬陋芬應給白素珍生活費一千元、但馬迄未將該項生活費付給白素珍、第二特院昨依法開執行庭、飭傳馬陋芬未到、白素珍到案供述生活痛苦、庭諭改期候傳馬陋芬到案再核、

永樂旅社
昨晨發生血案
茶役被砍當場斃命
兇手畏罪即行逃逸

昨日上午九時許、福建路廣東路口四百四十弄紫金坊二號永樂旅社二樓閣樓上、忽發生一件血案、查該旅館有蘇州籍茶役名沈和尚者、年三十九歲、爲人極爲忠誠、一年前介紹其同鄉友人鍾小奎入該旅社工作、初時二人感情尚佳、最近鍾因貪圖小利被沈發覺、當衆訓斥一番、鍾乃惱羞成怒、遂以污言向沈辱罵、沈因鍾知過不改、反生懷恨、遂舉手將鍾毆擊洩憤、當時由該店中職員勸散、詎昨晨九時許、該旅館二樓擱樓上突有呼救聲、經同伴茶役聞悉、立即上樓查視、則發覺沈已仰臥於血泊中、身上共中五刀、背上挿入尖銳水菓刀一柄、血花四濺、業已斃命、立即報告該管老閘捕房、由該捕房派探刊場詳加調查、鍾已畏罪逃逸、屍體車送驗屍所候驗、旋由該旅館電報通知死者家屬來滬收殮、並由捕房嚴緝兇手、

司機受傷
卡車撞及電桿
魚販幸告無恙

北四川路大通卡車公司、有牌照一六五四號市照一三七九七號出租卡車一輛載魚販十餘名、駛往定海路魚市場購買魚類、詎車抵楊樹浦路平涼路口時、因避讓行人、致車頭駛入人行道上、忽與電桿相撞、司機人陳阿五、當被撞傷胸部頗重、站立車上之魚販十餘人、幸均未受傷、嗣經崗捕護送聖心醫院診治、

【又訊】昨日下午二時許、麥根路三板廠新橋轉角、英商四百零三號無軌電車、突向塲車猛撞、致將塲車夫趙小發右手腕撞傷、

上海市學生
聯合賑災遊藝會
定六七兩日舉行

籌備多日之上海市學生聯合賑災遊藝大會、於上月三十日假江灣兩江女子體育師範召開擴大籌備會、定月之六七兩日假昆明路滬東同鄉會堂舉行賑災遊藝大會、除正風、麥倫、培明、聖約翰、量才、中法各校均有表演外、並特邀上海劇社「四十年代劇社」「建育兒童劇團」資斐聲藝壇之海上名角李麗蓮、張曙·洗星海·韓蘭根·孟茵·陳娟娟等多人參加獻演名劇、入場券計分一元、二元、五角、三角四種、

簡報

▽市聯會函致總工會救濟裝卸工人、增加工資、取締大包剝削、

▽前史新舞台經理周筱卿被股東控背信、昨午續審、庭諭候傳伶人高雪樵到案再訊、

▽營造廠小主顧國賓（即根生）夫婦互控、夫請判令同居並交還飾物、婦指阿翁（陳華宏）行爲不端、要與夫離婚、昨日續審、辯論終結、定七日宣判、

▽四川路一百六十八號門牌、南吳烟葉公司經理紹興人吳文元侵占案、昨晨續審、官論本件應先由原告選任會計師將帳目詳爲清查、方能進行、改期二星期再訊、

來函照登

頃閱

貴報載『前海員工會滬分會常務理事王瑞慶遭斧砍』新聞一則確與事實不符查本會及上海分會無論過去與現在全體委職員中並無王瑞慶王長欽王長慶或王善慶其人更無包姓職員該王某被毆一節根本與本會無關特此函達即希更正爲荷此致

大公報編輯部

中華海員工會特派員辦事處

六月一日

大學新聞

暨南 暨南大學文學院史地研究會、於昨日下午三時特聘該校教授周予同先生作史學公開講演、題爲『清代經學與現代史學』、

又 該校學生因鑒於川災慘重、日前特組織川災賑募委員會、即日開始向師長同學募捐、截至昨日爲止、計捐得洋四百七十餘元、

又六月十四日、爲該校創校三十一週大學完成十週年紀念日、該校爲表示熱烈慶祝起見、是日下午四時起開始遊藝、

復旦 復旦大學西北經濟考察團、現簽名決定前往者、僅得十人、日前吳副校長特召集訓話、並令塡志願書、以昭鄭重、

又復旦歌詠隊、定於六月三日公開演奏於子彬院一〇一教室、所得券資、悉數救濟川災、

大夏 大夏大學昨日（六月一日）爲立校十三週年紀念日、該校於前日（五月三十一日）在紀念週舉行預祝典禮、昨日爲正式紀念日、上午八時起、全校開放、歡迎畢業同學暨社會各界參觀成績、中午全校教職員及返校畢業生在體育館叙餐、由校長王伯羣訓詞、副校長歐元懷、會計主任傅式說及畢業同學程寬正、徐則驤等演說、午後二時、舉行黃埔烈士圖書館破土典禮、由王校長親自破土、三時許、該校男女田徑隊在運動場與聖約翰大學男女田徑隊作友誼對抗比賽、

大夏大學川籍教授及同學、鑒於桑梓災重、募捐拯濟、茲已募得現款三百六十一九元七角、昨日已交本報代收、至尚未收齊者、準於日內結束、

大同 大同大學理科學會、昨晚開化學討論會、討論理論化學及分析化學、歷三小時始散、

中學新聞

省立上中 省立上中擬於下年度遵照部令施行實驗教育、決縮短中學修學時間、將六年改爲五年、所有課程與小學及大學均須啣接、程度並不減低、六年課程於五年內完成、該校擬具實施方案、並研究編制、教學方法、及優才生教育等各項實驗問題、

新陸師範 本市浦東市立新陸師範、於前日上午舉行時事測驗、參加者有二年級甲乙兩組、（三年級試敎一年級集訓）人數約八十餘人、試題共一百問、國際、國內、社會、教育各佔四分之一、

務本女中 務本女中學生自治會、定本星期六（五日）上午九時、舉行茶話會歡送畢業同學及受訓同學、下午並舉行遊藝會、節目有「婦女進行曲」「鹹魚主義」「蜜月」等、此外尚有「中國人不打中國人」等化裝歌唱、

上海女中 本市斜橋製造局路上海女子中學、前日紀念週會請靑年會長林康侯及中華婦女節制協會黃鴻翔女士蒞校演講節制指導、該校教育影片、均已拍攝完竣、將於本月四日在[illegible]社慶祝校時開映、

澄衷中學 虹口塘山路澄衷中學小學部「澄衷市」、本學期發起第一屆救護訓練班、講師爲薛雪松醫師、

大公職校 南市局門路大公職業學校、於前日下午三時舉行國語演說比賽、結果初級部第一吳光典、第二鄒福炎、第三金福宇、高級部第一戴隆厚、第二王明軒、第三劉鋒、

中華職校 私立中華職業學校、前日紀念週請留美職業教育專家石肇謝講關於美國最近教育之三大趨勢、又該校全體集訓學生、於前日下午舉行入伍典禮、

中法大藥房

贊助市商會商品陳列所主辦……
國貨衛生用品展覽會
六月一日起舉行
大贈品一月

本埠總分店　一律同時舉行
不論購貨多少　人人有贈
贈品實用……新奇……豐富　（批發無贈）

本牌貨贈品章程

本牌	不論購貨多少每客贈美術紙扇一柄
二角	明星像片一張或衛生電木烟嘴一隻或美術圓鏡一隻或五分人丹一包
五角	輕便美術香烟盒一隻或一角龍虎人丹二包或領袖造像一座
一元	精製長柄衛生烟嘴一隻或彩色磁香烟缸一隻或二號雙獅花露香水一瓶或二角瓶裝人丹一瓶
二元	奇異鞋式香烟灰缸一隻或大號雙獅花露香水一瓶或精製安全蚊香篩一隻或五角人丹一包
三元	時花搪磁大茶盤一隻或羅威散花香撲粉一罐
五元	天鵝生髮香水一瓶或時花搪磁美術面盆一隻或一元人丹一包
七元	搪磁時花大茶盤一隻或一元三角雙獅花露香水二瓶
十元	搪磁新型複式彩花鼓形痰盂一隻或天鵝生髮香水二瓶

外牌貨贈品章程

一元	美術紙扇一柄或衛生電木烟嘴一隻
二元	領袖造像一座或輕便美術香烟盒一隻
五元	衛生長柄烟嘴一隻或二號雙獅花露香水一瓶
七元	時花搪磁大茶盤一隻或羅威散花香粉一罐
十元	時花搪磁美術面盆一隻或大號雙獅花露香水一瓶

中央華僑學校教職員考察團抵粵時留影 劍豪攝

(2)鄂主席黃紹竑(×)檢閱時情形

畫刊

三二三六期

丹麥物理學家布爾博士(左)抵平在車站留影 嚴義

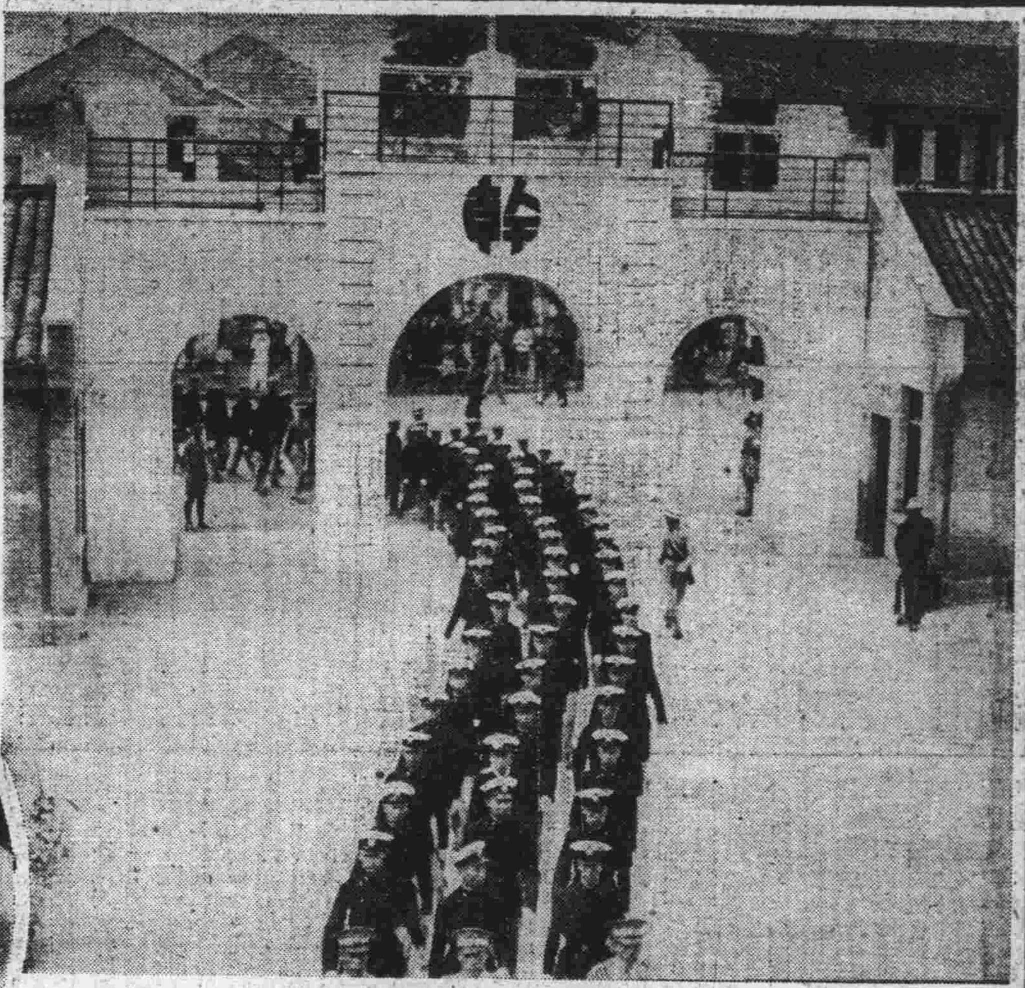

武昌義勇警察檢閱(1)列隊赴警察局聽候檢閱 少南

孔特使(×)陳副使(○)在倫京之影 國際社

貴州爐山縣之華家苗女裝飾 國際社

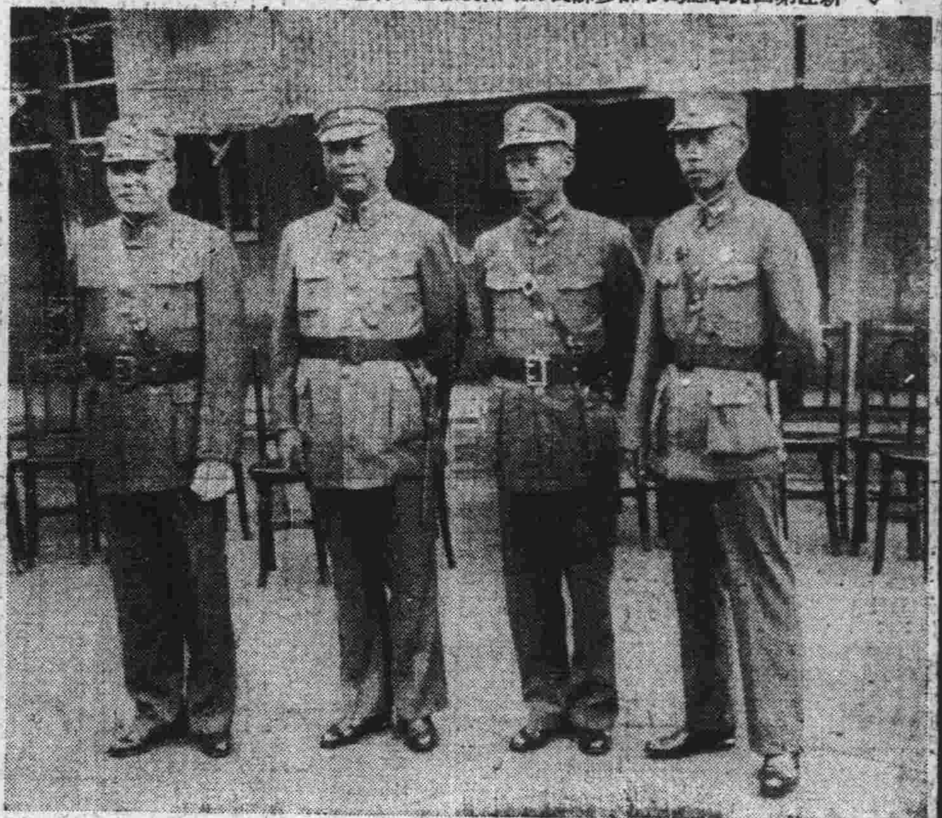

新任第四路軍總司令部參謀長繆培南就職禮，右起繆氏，香翰屏，余漢謀，徐景唐 劍豪

中國人用中國貨　介紹標準國貨　中國人銷中國貨

吳鐵城題

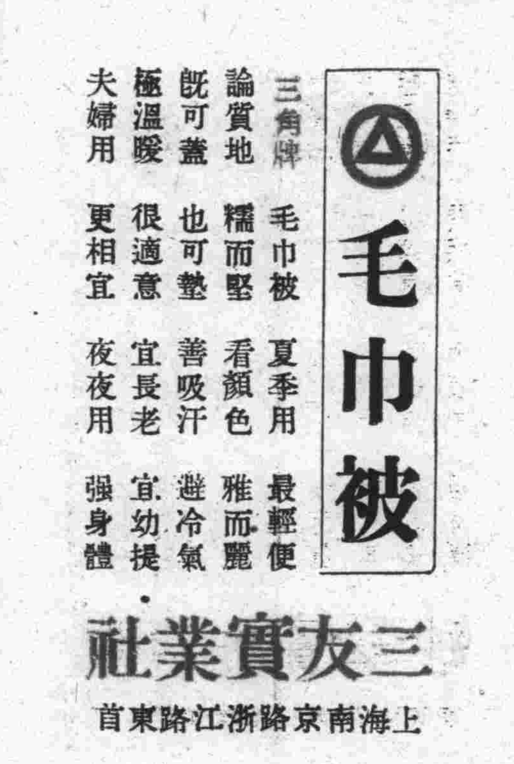

蘇努力蠶業復興

本年桑繭豐收價格上漲
提倡種桑飼蠶自給自足

【鎮江通信】蘇省以蠶桑爲農村主要副業、省府特設蠶業管理委員會、負改進全省蠶業之責、本年桑葉豐收、價亦高昂、裨益種戶不少、春繭已全部上蔟、經過情形良好、連日正在採摘、大概每擔蠶種、可產鮮繭二十斤左右、繭價尤飛漲異常、據開秤之繭行預定價格、每担都在四十元以上、爲近五年所未有之現象、農村經濟、受益甚多、又本年夏蠶、將開始孵育、秋蠶種子、亦將準備、省蠶業管理會、前以浙省開放土種、抱蠶種自給政策、勢必影響蘇省改良種之銷路、故曾限制各種場之擴充、以免過剩、惟近據浙省消息、土種蠶收成不佳、同時浙當局表示、開放土種、並非絕對、爲本年春蠶應急計、准許若干優良土種銷售、對於改良種仍積極提倡、在事實方面、浙省已向蘇省定購夏蠶改良種七萬張、秋蠶種且擬採購六十萬張、於是蘇省各種場對於前此恐慌、亦已稍減、又蘇省近全力推進養蠶合作社、規定社員以蠶戶爲限、一律採用改良種、科學養蠶、共同烘繭、公定繭質等級等項、同時提倡種桑、使桑葉自給、普遍飼蠶、免種子過剩、據蠶業管理會負責人表示、循序漸進、三年以後、蘇省蠶業之復興、極有希望云、（一日）

浙將設蠶種研究所

擴充製種以免供不應求
開放土種乃保救急辦法

【杭州通信】浙省製種業、自古即甚發達、餘杭、嵊縣、新昌、及太湖沿岸等處、素稱蠶種生產區域、每年蠶種產額、約近一千萬張、但係土法製造、產繭不合繅製高級生絲之用、嗣經當局積極提倡改良種、至民國二十年春期、計有改良種製種場七十餘所、蠶種產額達六十萬張、爲本省製種業之全盛時期、後因蠶業取締所對於各場製種監督甚嚴、復以蠶區遭受洪水災害、種價暴落、乃相率倒閉、製種事業、至今一蹶不振、鄰省江蘇、素極獎勵製種事業、故較發達、然因產量未多、供給尚少、以致過去各年、不得已常向國外購種補充、金錢既多外溢、而外來蠶種、成績往往不盡可靠、且或甚劣、農民損失、更爲鉅大、省政府主席朱家驊蒞任以來、關於增加絲繭產量、維護蠶權外溢、能自供給需要起見、於本年春初時、函聘浙江大學教授許璇、前往京滬蘇粵及日本各地、考察蠶種及病害事宜、一俟獲得結果、即行成立蠶種研究所、從事進一步之科學研究工作、一面復飭由蠶絲統制會、自本年起、大規模擴充製種事業、俾明年得有二百萬張之供給、至二十八年務期增至四百萬張、以期勉可自給、如或再有不足、仍行按照重要情形、繼續擴充、以求供應適合、

至今年春期改良種、據蠶絲統制會呈報、在二百萬張以上、今年經向各方極力搜羅所得、據查供求間尚不足一百四十萬張、不敷之數既鉅、生產減少、影響農民生計、國民經濟、均甚重大、乃於蠶期迫近時期、改良種未能充分供給之前、爲維持蠶農生計、免致減少生產起見、故許由農民選購優良土種救濟、係屬暫時救急辦法、與開放土種或提倡土種、完全不同、最近外傳蘇蠶種界誤認本省將恢復土蠶飼育、其說似出傳聞之誤、按諸浙當局目前對於蠶絲事業之設施、暨積極鼓勵製種、設置各縣模範蠶村、改進絲繭品質等方面觀之、均與所傳不符、聞行將設置之浙江蠶種研究所、即爲補救本省蠶種不敷、及外來蠶種品質不良之缺陷、根本從事更優改良種之製造、庶繭質能合於繅製高級生絲之用、俾於國際市場恢復華絲固有地位、爲浙省蠶絲業謀更遠大之出路云、（一日）

奉化雪竇山闢避暑地

堪與廬山媲美

【奉化通信】奉化雪竇山頂之相量岡、矗立雲表、靑樹翠巒、陰翳蓊鬱、氣候陰涼、即在盛暑、亦須穿夾衣、且風景宜人、素爲避暑勝地、現武嶺學校當局、特將通岡道路砌成、刻正從事於宇舍之建築、不久即可竣工、預料開放後、當可與廬山媲美、（三十一日）

六三紀念

吳興【吳興通信】六三禁烟節、本縣決定上午九時、在公共體育場舉行宣傳大會、會後分段四出流動宣傳、鄉鎮各督導區、亦於是日分區舉行宣傳、吳興區專員公署、定上午九時焚燬二十四年八月至二十五年十二月沒收毒物、（三十一日）

嘉善【嘉善通信】六三禁烟紀念節、此間黨政機關、聯合舉行擴大宣傳、喚起烟民自新、所有一年來沒收之烟土烟具、屆期公開焚燬、省保安司令屆時派員監視、並舉行小學生禁烟演說、（三十一日）

鎮江【鎮江通信】本年六三禁烟紀念、適爲蘇省禁烟三週年、當局決定擴大宣傳、省縣各級、皆在積極籌備、省會方面之宣傳、大概如下、（一）各報出特刊、印套色廣告、（二）廣播電台全日廣播禁烟宣傳、（三）紀念大會、在省黨部舉行、（四）各校上午加授禁烟課、下午全體學生出外演講、（五）舉行大游行、宣傳列車（汽車與自由車）凡二百輛以上、（六）各游藝場加演禁烟劇、此外標語傳單等、則連日已在張貼散發、（一日）

蘇二區八縣剷除湖匪

嚴密水上保甲組織

【無錫通信】二區專員兼司令施奎齡、對於所屬八縣治安、極爲注意、近以統計、四月份八縣共發生盜案三十六起、五月份上半月發生六起、經派員調查盜匪來源、認爲各縣地濱太湖、有絕大關係、且探得有某國人收買太湖中大小股匪、助以槍械金錢、使作搗亂破壞工作、茲施專員爲鞏固八縣治安起見、特計劃由八縣協力進行防範、嚴密水上保甲船戶組織、俾澈底剷除匪患、（一日）

浙水利局驗收曹娥海塘工程

【紹興通信】本縣曹娥海塘工程、自去年十二月十日開始征工服役以後、至本年四月底全部告竣、計長二華里、現省水利局工程師葉兆榮、該局第三區工務員李松齡、三十一日由杭來紹、一日由陪同赴曹娥驗收宇至蔻字號勞動服役挑填海塘工程、驗收完畢、即將轉赴蕭山閘堰驗收徵工服役完成之海塘工程、（一日）

贛省縮短禁絕烟毒年限

省府劃定禁絕縣份
截至現在已無烟民

【南昌通信】贛省爲將烟毒依限完成起見、曾將各縣分別劃爲絕對禁烟區及分期戒區兩種、俾全省烟毒、得以依期完成、並經派定視察委員三十餘人、分往各縣實地視察、各員業已陸續返省、將視察情形、具報省政府鑒核、關于禁運方面、各縣均能切實辦理、且均具有良好成績、禁毒方面、省府所劃定限於二十六年四月底禁絕縣份之臨川、金谿、南豐、宜黃、樂安、崇仁、新淦、吉水、贛縣、永豐、興國、進賢、南康、上饒、崇義、大庾、信豐、定南、龍南、虔南、安遠、尋鄔二十餘縣、禁絕鴉片買賣區、以前並無土膏行店之設立、現至本年四月、該縣烟民、均已依限戒絕、確無烟民發現、其次補行登記之星子、石城、瑞金、寧都、雩都、廣昌、會昌、七縣烟民、亦較前大爲減少、綜計各縣已登記烟民有十三萬以上、自二十五年七月至本年四月底止、已由十三萬中、減少四萬餘人、其他縣份、亦根據登記烟民多寡、縮短戒絕年限、如補行登記之烟民少、即提前戒絕、贛省烟毒、不待二十九年底、即可一掃肅清云、（三十日）

蘇各縣實行總會計制

下年度起試辦

【鎮江通信】蘇省各縣、二十六年度起、實行總會計制度、現在距期已近、同時主辦各縣總會計處之會計主任、訓練亦已完畢、六月一日起分回各縣、開始籌備、記者三十一日特往訪財廳當局、據談於項制度、利益有四、（一）各機關會計人員集中辦公、可以自由行使職權、不任原機關長官挾制、（二）稅款由金庫代收代發、避免舞弊、（三）專款收入有保障、不致被挪移、（四）出納集中、便於監督、惟草創施行、深恐事實有所困難、故指定南通等十數縣先行試辦、（一日）

各地簡訊

溫州　運所撤銷

【溫州訊】省漁產管理委員會、爲統籌辦理漁鹽管理、特呈請省府、將溫屬漁鹽收運所予以撤銷、由漁管會永嘉區辦事處接收、嗣後關於溫屬漁鹽管理事宜、即由該處負責、同時並聘任漁民代表、鹽民代表各一人及黨政機關代表四人、組織永嘉區漁鹽監理委員會、辦理審核漁管會辦事處所擬送之漁鹽收售價格及監察各漁鹽倉漁鹽發售所、運銷船發售漁鹽等事宜、至收運所原有附屬機關、除坎門漁鹽倉仍留存在外、其餘各分館處均改爲發售處、並聞辦事處將在各縣分別設立分處五所、（二十八日）

羅田　建亭祝嘏

【羅田訊】去年蔣委員長五秩大慶、陸軍第三十二師全體將士、及本邑紳商各界、特籌資建亭祝嘏、用昭矜式、並基後經雨雪阻滯、材料購運種種稽誤、至今始告竣工、亭爲三級、高四丈許、雄偉壯麗、亭之周圍、形勢佳勝、已闢爲公園、花木遍植、形成全城之風景區、（二十五日）

南通　司機訓練

【南通訊】本縣社會民衆訓練班、第十期係訓練汽車司機人、共一百餘人、三十一日開學、訓練地點、仍借新新戲院、俟汽車司機人訓畢、將賡續抽訓理髮業等、預計本縣社會民訓、於三個月內、各業可次第訓練完竣、（三十一日）

嘉善　清查公產

【嘉善訊】嘉善清丈完成、所有公地、前被土劣侵佔、爲數甚巨、經縣代會議決、（一）清查公有土地、（二）布告民衆儘量檢舉、以重公產、（三十一日）

懷遠　推行度政

【懷遠訊】皖四區專署、以區屬各縣、爲皖北商貨來往必經要道、關於度量衡制度、應即實行劃一、以利商業、爰特依照第四屆行政會議議決方案、擬定推行度政實施辦法、佈告各縣商民人等一體遵行、如在八月一日以後、仍沿用舊器者、查出即依利法第十四章二〇八條之規定、處以三百元以下之罰金、（三十日）

六合　禁攙灰土

【六合訊】本邑糧食公會、以各地販夫、販運糧食、每多貪非法之利、以灰土攙拌糧食之內、現二麥轉瞬登場、深恐四鄉農民、及一般販販、狃於積習、故態復萌、爰特以往販夫作弊情形、呈請縣府、出示禁止、縣府據情後、三十日出示曉諭、如再有攙拌灰土等事、決予罰辦、（三十一日）

如皋　市河換水

【如皋訊】城內市河、混濁不堪、河底淤高、細菌繁生、殊礙公共衛生、頃警察局發起換水、由建設局派員指導烟犯習勞隊辦理、放水口爲北水關、進水口則在東水關、用水車戽進、待全河混水去盡後、再行閉關、（三十日）

定海　炸毀沉輪

【定海訊】茂利公司之二號商輪、於去年作處女航時、沉沒於定海嶴東公司碼頭、因無法打撈、途決議將該輪用炸藥炸、以利航行、惟數大響震、均未能見諸事實、此次又包與協興公司承辦、已呈准定海縣府及浙海關、並在沉輪週圍、裝置紅色浮筒、禁止船隻駛入、實行轟炸、（三十一日）

寶應　選舉舞弊

【寶應訊】本縣鄉鎮保甲長改選事宜、各區多不合法、茲第一區萬綠鄉第三保各甲長、於二十七日在區公所選舉保長、該鄉各甲戶長、因各新甲長之產生、非獨未接選票、且毫未聞知、因羣向原任鄉長金振驚、提出抗議、雙方大起衝突、並互扭入警察第一分駐所、當解送縣府、金於二十八日、交保候傳、（二十九日）

阜甯　兒童比賽

【阜寧訊】縣教育局兒童健康比賽、二十五日在公共體育場舉行、參與比賽嬰兒百餘人、首由王縣長致開會詞、講畢即開始檢查兒童體格、結果、錄取王元春、潘善如等十五名、分別發給獎品、以留紀念、（二十六日）

常熟　春繭上市

【常熟訊】此間各鄉春繭上市、價格暴騰、近日小蔴栗子棧身均超出十元以上、較去歲增加百分之四十左右、據米商談、本年上市價格之高、爲十餘年來所未有、因本年春季天時惡劣、此間產量銳減、其他蘇錫各地亦然、途成求過于供之現象、一時無下落之望、（一日）

無錫　保護繭市

【無錫訊】本邑春繭業已登場、各鄉繭行、一律於一日開秤、縣警察局爲嚴密保護繭市、三十一日由督察處分電鄉區各警察分局所、着即調查境內繭行數目、分配警力維護、計前橋頭、堰橋、周新鎮、東亭、張舍、安鎮、張涇橋、玉祁等九處、爲繭行集中之地、已派定警士及壯丁隊晝夜巡邏、如發生意外事故、警務人員、一律加倍處罰、（一日）

揚州　戶口復查

【揚州訊】城區戶口總復查、業經各鎮保長甲長辦理完竣、專待縣府復查、縣警局及區公所、對於辦理戶口異動、均皆負有責任、誠恐各鎮保甲長辦理敷衍、爲此一再商議、飭令各分所長警及鎮保長等、於三十、三十一兩日、再作最後之復查、以期準確、三十、三十一兩日、長警與鎮保長全體出動、（三十一日）

江蘇省試辦「田賦稅票」之動機及其計劃

（一）「田賦稅票」命名之解釋

蘇省爲改進田賦征收方法、增加行政效率、肅清田賦積弊起見、特試行「田賦稅票」制度、此制度施行之目的、在以稅票代替貨幣完納田賦、並以粘貼稅票之憑單代替舊有糧串；關於「田賦稅票」之意義、僅就字面觀之、即知其爲藉以完納田賦之一種票據、其形式作用、與印花稅票、郵票等等、似無二致、祗使用之範圍有所區別耳。

（二）試辦「田賦稅票」之動機

試辦「田賦稅票」之主要動機、在於求徵收手續之簡便與肅清田賦積弊兩端；他如便於保管、便於劃一及統轄、便於移交等等、皆其次者。本省數年來對於田賦徵收方法從制度人事兩方面竭力整頓、已具相當規模、現全省各縣、除徵收機關核算、收稅發串三部實行分立外、並皆已次第由銀行代收稅款。施行以來、尙著成效。其於打破書吏中飽、增加政府收入、免除挪用稅款諸端、均獲有優良效果；然亦有其缺點在、即手續異常煩瑣、每當旺收之際、糧戶往往守候多日、而不能繳款取串、倍感痛苦。即平常時期、亦多守候數小時、始可取串到手。按其規定手續、凡業戶持通知單赴櫃投完、應先赴核算部、由計算員核算應納總額、於通知單規定欄內簽章交業戶持赴收稅部、由收稅員驗收稅款、並登賬後、即於通知單及收據一聯上加蓋收稅員名章、標記、銅牌、號碼通知單、製送管串室、登簿製串收據轉送核算部辦理註銷征冊及轉賬事務。一面由收稅員將上項標記之銅牌發交該業戶、以憑換串。如此步驟、由核算而至發串、自非較長時期不足藏事。其中尤以製串時間最爲冗長、因各縣串房建築既多簡陋、設施亦難周備、甚至因房屋狹窄串票不能集中一處、故每檢製一戶串票、翻查自必費時。且在事實上收稅部爲免除往返之煩、必俟收到通知單積有相當成數、始合併製送管串室製串。發串人員、猜發積壓之習、亦未盡免。在業戶方面、自不能無久候之苦、就積弊方面言、往日種種陋規、雖已少見、然尙未能澈底革除、如拋串盜串製串催征、兜收代糧、隱匿侵吞等弊、間仍不免發現。再如造串、管串、事後之整串、在在均感手續繁雜。爲補救上述缺點、增加行政效率、減少人民痛苦計、自不能不有進一步之改革也。

（三）「田賦稅票」暫行辦法

每一新制、推行之初、必較困難、尤以田賦稅票、係屬有價證券、在人民對其信仰基礎未確立前、更不能不愼重施行、藉杜流弊。故在擬訂田賦稅票暫行辦法之初、即抱定下列兩原則：一爲求手續簡便而周密、一爲顧及推行困難之減少與流弊之預防辦法。擬成後、業經省政府委員會第八七七次會議通過、全文共二十四條、茲就其內容要點、分別述之：

第一、關於田賦稅票之印製—稅票統由財政廳負責印製、各縣縣政府應將所需稅票之種類數目、列表交由代收稅款銀行、按照一定手續具領應用。稅票計分紅、綠、黃、藍、紫五類、紅色由一分至九分九種、綠色由一角至九角九種、黃色由一元至五元五種、藍色分十元、二十元、五十元三種、紫色計一百元一種、總計二十七種。將來各縣科造田賦冊單、稅款計算、一律以分爲止、分以下四捨五入、稅票發售後、概由代收稅款銀行負責保管。

第二、關於田賦稅票之黏貼—施行田賦稅票制度後、各業戶投櫃納稅時、應將憑單交收稅員計算應完稅款總額、於單及繳驗兩聯內分別註明、加蓋私章、然後驗收稅款、隨在憑單與繳驗聯騎縫上、如數貼足稅票、加蓋銀行戳記、齊縫剪裂、將憑單交業戶收執當串、繳驗聯交司賬員登賬、並轉交管冊員註銷征冊。此種手續、在形式上似已失去核算、收稅、發串三部分立之原則、然在實際上收稅員工作仍採內部牽制制度、核算、收款、貼票發單決不假手於一人。發單員於發單時逐一問明業戶繳款若干、以防收稅人員浮收之弊。且收稅員多屬銀行委派、如有營私舞弊情事、銀行當負全責、較諸根櫃人員、更多一層保障也。

第三、關於田賦稅票之稽核—稅票雖由銀行保管、黏貼、但須由政府監督、故有稽核辦法之規定、除由銀行隨時塡送報表送交縣政府及會計主任嚴密審核外、每隔一月至二月、縣長會計主任及二科科長得前往銀行及田賦征收處根據報表、核對賬簿、檢查稅票、並將檢查結果、呈報財政廳查核。省政府及財政廳亦得隨時委派專員赴縣、作同樣之檢查。

此項辦法既屬暫行性質、規定自難盡臻完善、如關於稅票之代售代收等規定、在此稅票信仰未能確定之前、爲免除流弊計、皆未敢一併列入。故目前辦法、僅不過吾人田賦稅票制度原有理想之一部份也。（未完）

×　×　×

點滴

僧壯受訓【寶應】本縣佛教會、前奉七區專署令、挑選僧壯、前往淮陰、集中訓練、現已選一百名、造冊向縣府報到、定三十一日前出發、

捏名控告【嘉善】嘉善縣長於樹聲、被人捏名向省方密告、省方令縣府查復、經核對筆跡、予奚鎭蕭鵬飛涉嫌甚重、已將其拘獲、送地方法院偵訊、

教育參觀【鎮江】察哈爾省教育參觀團、一行八人、由蕭淡輔率領、三十一日到鎮、省府派員嚮導參觀各教育機關、定一日往揚州參觀、

投河自殺【如皋】三十日晨、城內師範校前市河內、忽發現浮屍一具、旋查悉死者名張松年、曾充二分駐所警士、近因年老被裁、生活無法維持、遂投河自盡、

老農自縊【崑山】縣屬第五區蚶澤鎭農民周新民、年六十三歲、三十一日因與家人口角、氣憤自縊身死、

黨委接事【宿遷】縣黨部新任整理委員蔡克堯、陳偉等五人、接到委任後、即晉省參加集合宣誓典禮、二十八日同宿、三十日接收視事、

繭行開市【江陰】本邑春繭、大都上市、全縣繭行四十八家、定一日全體開秤、繭價每担看高三十元、

蒲田火警【玉環】三區蒲田、居民戴玉鼓家、二十六日午夜、忽發生火警、雖經人灌救、卒不克撲滅、焚燬房屋六十七間、

視察警務【常熟】民政廳警務督察員張濤、三十一日午後蒞常、定一日起、考驗警士學術、並下鄉視察各分局所、

長警浚河【揚州】縣警局勞動服務、三十一日開始、所有員警四百餘人、一齊出動、各隊工段、由瘦西湖五亭橋起、至觀音山止、定十日內完工、

毒案統計【吳興】吳興區各縣二十五年份代審烟毒案件、業經省府分別統計竣事、計鴉片案、長興四七件、安吉二九件、德淸八件、武康八件、餘杭五件、臨安二件、於潛四件、

新麥上市【宿遷】本年新麥、早者業經收穫、並已先後上市、大麥每市石約值三元、小麥每市石約值七元、

五洲大藥房出品
衛生必備要品
國產消毒新劑
衛生署成藥許可證成字一八一號

五十五萬萬元之鉅富

亦從勵行儲蓄得來

最近逝世之美國煤油大王洛基斐勒童年貧苦、惟自幼即知節省浪費、勵行儲蓄、經營一生、卒成世界唯一富豪、擁資達五十五萬萬元之鉅、考其發軔之初、僅賴儲蓄之一端、可見創立事業之唯一途徑、舍儲蓄蓋末由也、本會爲利益最厚之儲蓄機關、每月祗須存入三元六元十二元、便有抽得特彩二萬五千元及大小各彩之希望、一經抽得、立可致富、以之創基立業、前途何可限量、即使不中、巨彩滿期時可領回儲本、並享受優厚之紅利、欲成鉅富、必先儲蓄、洛氏之成功、即爲吾人最好之模範、有志儲蓄致富者、從速加入本會、前途之希望、固與洛氏同其光明也、

詳章承索即奉

中央儲蓄會

會址上海漢口路一二六號
電話總機一七二四九

26-14

經濟界

標紗仍漲 標花回疲
現紗續堅 現花穩定
美棉停市 三品花跌

標紗 昨日標紗市況、漲勢仍盛、僅後市遠期略回、近期扶搖直上、其勢銳不可當、晨間開市後、雖海外棉市略見回小、但財政部增加棉紗統稅、有自昨日起實行之說、因之各空戶紛起補進、以防受累、大昌成•元一•長豐•大昶及金融等均購進、首盤乃陡漲九角至一元九角之巨、次盤買氣雖已漸見和緩、但漲勢仍未能立於抑止、僅遠期略轉平疲、七月期小一角、八月期未動、近期則再猛漲一元一角之巨、旋以森康•明德•義成•協成及一部份多頭趁高了結、三盤乃轉下跌、近期跌一元二角、遠期跌四五角、然其後終因買方心思堅定、不肯稍懈、故收盤又回漲一角至五角、結果較前日收盤各漲九角至一元九角、後市因紗銷尚暢、及三品紗漲風愈熾、初時大昌成•錦昌•豐泰•大昶及金融界等仍購進、首次兩盤、局勢仍堅、但以進出不多、爭競不劇、故市價變動爲數甚小、首盤近期再漲一元、遠期七月未動、八月微落一角、次盤近期跌一角、遠期八月漲一角、七月仍未動、其後泰康•廣豐•泰興•晉康及廠家等在遠月拋售、故三盤八月期跌三角、餘均未動、進至收盤、終以人心轉散、六七兩月乃各跌三角、八月則未動、結果較前市近期漲六角、遠期各跌三角、較前日收盤漲六角至二元五角、場上由長豐•元一•大昶•大昌成各買二千一百包至四千八百五十包、義成•廣豐•明德•森康各賣一千二百五十包至六千三百包、買方二十七家、以明德一萬六千九百包爲最多、賣方三十二家、以元一萬二千另五十包爲最多、存帳數爲五十萬另八千八百包、

現紗 昨日現紗銷路、仍稱活躍、全日計由內地•四川•漢口•長沙•江西•蕪湖•福建•廣東等客幫辦去現紗及綫共一千六百包、買價各漲一元至二元、

標花 昨日標花市況、晨市參差、午市回疲、結果下傾、前市開盤後、因紗市之刺激、人心相當興奮、大昌成•同和•元一•福興及一部份金融界購進、首盤乃各漲五分、但嗣後終以外棉消息不佳、及益昶•振大•吉豐•大豐•洪某•及花帮等多頭了結、價遂逐步下游、然其勢頗緩、亦可見進出之懈、計次盤八月期未動、餘跌五分至一角、三盤全體均毫無變動、收盤八月期仍未動、餘續跌五分至一角、結果較前日收盤除八月期漲五分外、餘跌五分至一角五分、後市因紗市疲後反動、趨勢平疲、及廠家現花需要仍淡、益康•大豐•長豐•廣豐•花帮及日商等多頭了結、首盤市價乃各跌五分、其後僅於次盤時、同和•同興•錦昌•明德及證券帮等多頭稍有加碼、市價除六月期未動、餘各漲起五分外、餘時仍在疲態狀疲之中、計三盤八月期跌五分、餘未動、收盤除七月期未動外、餘各跌五分、結果較前市收盤除七月期未動外、餘各跌一角、較前日收盤各跌五分至一角五分、場上由福康•同興•同和•大昌成各買三千一百担至八千六百担、信誠•益康•益昶•大豐各賣三千六百担至五千四百担、買方三十七家、以潤康二萬六千三百担爲最多、賣方二十八家、以裕大二萬八千六百担爲最多、存帳總數爲八十三萬五千一百担、

現花 昨日本埠棉市、依然穩定、雖然海外市價、略有萎縮、但未因之而受影響、惟廠需則仍屬寥落、全日僅由申新•永安二廠進綫賓及通州花共一百八十件、五百包、價自五十八元至七十元、均爲現貨送廠、到埠姚花六十包、通州花一百二十三包、

外棉 美棉因假無市、英棉跌三至一點、印棉初因期貨商買進空戶抵補而漲、後因利物浦消息不佳、及多頭了結而回跌、結果跌〇•五至一•二五羅比、三品二十支期紗、因現紗穩定、多頭購進、各月均漲一元八角至二元、近期收盤爲二百七十元六角、遠期爲二百五十九元六角、三品棉花則跌五分至四角、近期收盤爲七十八元七角、遠期爲八十元四角五分、

棉布走動市價續騰
川帮色布進胃尤旺

昨棉布市盤繼續上騰、良以加稅之後、成本提高、理所當然、而同時客路需要激增、長江上下游、及川•閩•陝等帮一致動辦、川帮色布進胃尤旺、人心乃愈趨愈昂、白貨細布細斜、同業暨染廠商、全日成交仍有二千餘件、市價續漲每疋一角左右、洋行開售期貨、亦有一千六七百件、內細斜占額約千件、伊藤開出六•七•八•九月份龍頭等牌細斜、每疋價九元八角半、東棉開出十二磅雙龍珠細布九•十月份價十元、又花鳥細布開價九元八角七分半、其他冬令深色印花嗶嘰•直貢•線呢等類、中外各廠、莫不一致加價、如光中松鶴直貢、現廠盤每碼三角六分、三子直貢三角三分、紅鶴深色克羅綢每疋八元、印花直貢三角五分半、印花嗶嘰三角四分半、

外滙日平英鬆美緊
交易不旺 外銀仍平

昨外匯市況、忽趨異勢、英鬆美緊、日匯仍平、交易不旺、美孚洋行扒結美金、某某等洋行亦有吸胃、銀行僅大英稍吸上海•浙江•花旗•匯豐正金均有吐出、互做仍淆、外銀亦平、英純金升二辨士、中央掛牌關金升二厘、標準加一元四角、平衡稅仍微百分之六•二五、餘及豐匯掛牌俱平、內盤市況、

英金 早開銀行售出、現貨與六七月均一先令二辨士半、八月至十月四六八七五强、進價照加〇一五六二五、匯豐出洋行現貨二辨士五三一二五、市況軋硬、下午麥加利售予洋行七月二辨士五一五六二五、收市現貨與六月均一先令二辨士五三一二五、七八月五一五六二五、九十月二辨士半、比前日長〇一五六二五至〇三一二五、全日交易不多、由洋行扒進、

美金 早開銀行售出、現貨與六月均二十九元八四三七五、七八月七八一二五、九十月七一八七五、進價照加〇三一二五、花旗出美孚現貨九元八一二五、上海有利出八月七一八七五、浙江出大英六月七八一二五、下午香港出有利八月七一八七五、收市現貨與六月八一二五、七八月七五、九十月六八七五、比前日緊〇三一二五、全日交易約近十萬元左右、華商少納、日匯殊平上午正金出六月予洋行、價仍一百〇三元六二五、下午朝鮮入天津帮高麗匯六月價一百〇四元、

債市續見新高峰
九六微升

昨日內債市況、自前市猛興漲風、高創新記錄後、人心積趨堅强、市價繼漲增高、登峯造極、良以紗花帮努力吸收、進胃仍濃、而一般散戶、亦酌有問津、惟此種狀態、恐祇堪暫維現狀耳、昨市四參之前途觀察、雖不致遽有回風、初開時五號•十號•暨三十五等相繼拉提、統戊近遠期一角、二角五分、繼而紗花帮重施吸力、市價遂扶搖直上、自統略升丁至統甲、稍高三至四角、金長係新開出、無從比較、九六亦微升五分•角許、次盤登場、因川帮略有吐出、除統戊近遠期及丁種近期稍高角許外、餘則自丁種遠期起至甲種止、稍回跌二三角至四角、九六亦見疲五分、後市狀況、重見好轉、四十七號•三十五號•十號•及二十七號、相互吸收、市價復趨堅平、旋於五分•一角之間、統計四盤結果、較前收續漲五分至五角、昨日成交總數計一二•三〇五•〇〇〇元、

標金微見高翔
收盤較昨升四角

昨日標金市況、續趨高翔、實因純金再漲益銳所致、惟因賣方一度稍動、當日仍呈由漲小回之勢、然終無越軌之變動、交易不旺、全日僅四角上落、較前日收市再軋漲四角、照標準金價撤三元五角、計又多撤一元、金市七月份開盤即高十元、計一千一百四十一元五角、開後續堅、由元茂永進好至四十一元八角、午刻由生源永、大德成售至四十一元四角低價、下午義豐永由四十一元半抬至一元八角賞進、明康則撥出四十二元、致未成交、無掛牌、當日開收盤較小一角、

紗布交易所規定特別證據金

本市華商紗布交易所揭示、自六月一日起、各經紀人所做紗花新買賣之特別證據金、再行規定如次、棉紗六月期每包征收現金三十二元、七月期征收二十四元、八月期收二十四元、九月期收八元、棉花六月期每担征收現金六元、七月期征收三元、八月期收三元、又悉該所一四一之棉紗及棉花(第五屆)等級表、均已鑑定公佈、

銀錢業行市

昨日金融市況、平穩如常、拆息掛牌、較前回縮一分、早午二市、但開一角一分、華洋商銀行收解、計匯劃票據解款等共二千七百餘萬元、內洋商九百十萬元、華商一千八百萬元、錢業收解、早市轉帳四十萬元、早市拆票二十五萬元、午市二十萬元、小總會交易十萬元、公單收解數四九•四八三•〇〇〇元、輔幣市情、雙毫收盤縮六毫二五、爲十二角五三厘八七五、行市八百三十三元二角、成交一萬餘角、銅元收盤三百千、行市亦同、成交一千餘千、上海銀行業聯合準備委員會掛牌、公單拆款息每千元每日一角二分、銀行承兌匯票九十日期貼現率、每千元每日一角三分、

票據交換

交換數 三一•三五七•四四〇•一五元
轉帳數 七〇•四一〇•一四六•五八元
代收錢業 三•五五八•三一一•四九元
代收其他 一•五三四•三九〇•一七元
總數 [illegible]

標粉市況一致狂跌
外麥報小 廠戶暢出

昨日標粉市況、各月一致狂跌、蓋因洋麥連日銳落、多頭陣線、早經動搖、昨日電訊、芝加哥跌一元許、坎拿大連跌兩日、敷達一元三角至一元五角、利物浦跌四便士左右、更兼天氣晴朗、其後因廠戶暢出、跌風更變本加厲、市盤逐步下降、七月份一度跌至三元五角、祇以價小合划、客銷乃漸發動、津•閩•粵等客幫、紛起吸收現粉及近期標粉、浮空亦皆獲利抵補、散多紛來問津、故後市各盤、形勢盤旋、全日結果、較交割前各月跌四分至四分二厘半、十一月份初次開拍、高低相差亦達二分左右、如此跌風、誠爲近所稀見、全日成交總數爲一百二十九萬七千包、

金融界一週

五月二十三日至二十九日 【補登】 (興)

本週金融界、開展方面、江蘇代辦商場已開幕、中行倉庫兼辦銀行業務、並籌劃推廣浙贛沿線業務、新華爲發展華南業務、又將籌設台山支行、建業湖州辦事處開業、蕭山亦已定期開幕、交通湖州行亦將開業、粵吳計劃設立水利銀行、希望其早日實現、達到地盡其利之目的、贛省貸款八十萬、已由兩行分認、至工商業請求中農貸款、其理由爲銀行對工商何以如此緊縮、對政府及農民何以如此信託、按此情亦不無相當理由、一時頗難解決、

—開展—

△江蘇銀行 代辦鎭江省會臨時商場、于二十二日上午九時舉行開幕禮、地址江邊大馬路、

△中國銀行 杭州分行湖墅倉庫、向做米穀押款、茲爲便利當地顧客起見、於即日起兼辦存款及匯款、又該行經理金百順氏、於視察杭江段沿線狀況後、擬在玉山設立分處、以便發展沿浙贛線之業務、

△四川省銀行 籌設雅安•廣元•合川等三辦事處、

△新華信託儲蓄銀行廣州分行 自十七日開幕後、以粵省四邑各縣地方經濟事業發達、故計劃在台山設立支行、

△浙江建業銀行 湖州辦事處、已於二十六日開幕、主任吳敬齋、地址上北街二〇號、又該行爲擴充營業起見、特在蕭山設立辦事處、主任謝維南、而利蕭商、

△交通銀行 籌設湖州辦事處、已在積極進行、主任已內定爲王炳初、預計下月成立、

△江西省政府 決定以公路附加稅作抵、向中央銀行借款五十萬元、交通銀行借款三十萬元、兩共八十萬元、已由財廳與兩行簽訂合同、並將借款全數撥交金庫應用、

△廣東省政府 主席吳鐵城計劃籌設水利銀行、預計資本爲一千萬元、由政府發行水利公債撥充之、將來對開發荒地者、得申請貸款、

△中國農民銀行總行 對本年度貸放鄂省農村款、將由二百五十萬元增至三百萬元、

△南昌水酒等三十餘公會 二十一日與中國農民銀行、援照去年成例、辦理放款、以維市面、而利蠶商、

△江西滸灣鎭商會 據各業申請、轉呈當局、請裕民銀行在該鎭設立辦事處、以期週轉市面、活潑金融、

—整理—

△中國農民銀行條例 第三條規定、總行應設漢口、該行總行現已由漢遷滬、特呈財部轉呈政院、請將該條文修正、以符事實、政院頃已批准、將該條文修正爲應設南京、惟三年內得暫設上海、一面咨請立法院審議、立法院於二十八日開會討論通過、

△大中銀行重慶分行 自停業以來、爲時已久、近經該行負責人汪雲松在上海籌劃結果、準備積極復業、十二日在汪宅一度會商、有滬少銷等出席參加、結果頗爲圓滿、

—貨幣—

△中央造幣廠 上週(十六日至二十二日)運往中央銀行鎳幣四十一箱、計值八萬二千元、又銅幣四百九十五箱、計值九萬九千元、

△中央銀行 上週運往各地鎳幣三十六箱、銅幣二百九十箱、共值十三萬元、茲將運往各地數調査如後、又該行由廈門來銅元一百〇三箱、估值七千餘元、又由南昌來白銀四箱、估值二萬餘元、

地名	鎳幣	銅幣
漢口	二〇箱	一〇〇箱
南京	一五箱	——
蕪湖	一箱	四〇箱
青島	——	五〇箱
安慶	——	五〇箱
九江	——	五〇箱
合計	三六箱	二九〇箱

(未完)

人造絲
義貨走銷暢健 日貨去胃平淡

昨日義貨人絲走銷暢健、日貨平淡、一百二十號二號斯尼亞有光到船棧單市價續漲起二元、其他各價無甚上落、日貨一百二十號金環星牌現貨缺少、天橋牌底存尙豐、本埠絲廠人絲需用頗廣、昨又向本埠數字號購去一百號四號西石有光七八月份期貨棧單二百五十三箱、價一百三十五元、杭幫國戶購去一百二十號天橋牌十餘箱、並一百二十號二號斯尼亞有光到船棧單十五箱、價一百七十八元、並澤幫開金一百十號三號雙鹿有光棧單二十箱、價一百六十元、每日需五六十箱至百餘箱、昨各市價、七十五A雪脫龍酸性絲現貨八百五十元、一百號、又又又八百二十五元、一百二十號A又又又八百元、又天橋牌有光棧單一百六十六元、又又現貨四百六十四元、又金環星牌又又四百五十五元、又又又棧單一百六十四元、

生絲
橫濱絲價參差 滬市內銷轉疲

昨日海外電訊、橫濱現貨收盤七九五圓小十圓、期貨六月份七九四圓大四圓、十一月份新開七八八圓、收盤七九七圓、紐約交易所休假無市、現貨上海絲七八分匀度仍爲一•六七元、日絲八三分匀度一•九八元、七五分匀度一•七九元、均無變動、里昂及倫敦滬絲市價、仍站前盤、本埠絲市、外商久陷停頓、蓋中美絲價相差遠日元之巨、內銷亦轉疲、昨內外成交共三十五担、

煤市
中興煤到湧化强

中興煤近來到貨頗多、但去路極暢、故存煤不多、市上大有供不應求之概、昨日市場交易、約有三千噸左右、是以盤子堅俏異常、計昨市價目、塊煤每噸十七元五角、統煤每噸十六元五角、煤屑每噸十五元七角五分、又博山統煤本埠絲廠家有大批買進、總數亦有二千餘噸、價漲二角五分、計每噸爲十二元七角五分、小行情須十三元出零、

五金
生銅銷淡市軟

日米生銅來源、各地殊屬湧旺、因之街底現貨、同業手執者、亦見豐裕、如沈桂記•三合永等家、均有一二百担之積存、銷售交易、現時各方去胃、則頗告呆滯、街戶之翻砂廠•新貨作、對採辦納胃、亦僅寥星、市氣趨豐存滯銷之下、價呈疲軟、刻市每担沽售二十六元、晴盤尙有鬆動之可能云、

漢口商情
棉花價穩紅茶到湧

【漢口一日下午十時發專電】棉花交易清淡、僅復興及東棉購進共一•〇五〇担、價穩、最高價新州產四七•五元、最低價隨州產四四•八元、桐油成交十噸、現五一元、烏龍紅茶初到一〇〇箱、毛紅續到二•〇〇〇包、怡和•通義及廣幫購進五八一包、高莊三五元、低莊一八元、

茶市
路莊針眉走銷愈暢

紹興平水秀眉、於昨日由英商錦隆洋行、首先開盤、每担價二十一元、較去年不相上下、至今日茶市、仍以針眉走銷最爲暢達、而屯溪曹溪珍眉及抽心珍眉、因茶商自願再議價格、故英法莊交易亦見活動、聞久無交易之溫州珍眉、目前由貨主與洋行重行議盤、如能接近、日內或有大批走銷、至其他花色、僅有零碎交易、全市成交共計一千一百三十五箱、

南北

◇川竹筍爲川省獨產、日本去路頗暢、今歲因產區亢旱成災、生產既易、故市價昂俏遞恆、春盤每斤開過十三元、刻已漲至二十六元有零、聞日商雖抬價收買、因街貨枯薄、仍少應手、恐不日即告斷檔、

◇桂圓刻據興化•廈門等產地來訊、今庚花苗、本屬良好、惟近被驟度風雨、致花少葉多、突見減折、照目前情形、本屆收成約三成之譜、因此國戶稍有陳貨者、均關守扳緊、不願隨卸、故申市辨盤亦提漲二三元、捷春興正二今開八十七元、義泰興正二八十三元、什牌興正二七十八元、厦門頂復升至三十八元、天極三十三元、天宏二十三元、出辦十九元、預料將來新圓市價、勢必高昂、

海味雜貨

元東尾、以新陳不接、迴日到貨寥落、存底寥寥、但客路去化頗旺、因此市價俏漲、昨日裕茂號開出三擔、共計十餘箱、神戶貨價一百二十三元六角、矢上貨一百二十五元四角、肥後貨一百二十七元八角、據號方消息、熱水新貨不久登市、如到源旺達、市可看鬆、冬菇、現屆夏令、正値各地需要繁旺之際、然產地來源甚缺、更因國產香菌產數減退影響、號貨益形居奇、售盤又升十餘碼、信號計開出廿六箱、高檔五花菇價四百四十元、三玉菇三百二十五元、二龍三百元、菊花菇二百八十一元、市勢挺立、後盤或有再漲可能、

金市

◎標金 金業交易所 六月一日 (單位元)

項目	價
七月期上午開盤	一一四一•五
上午最高	一一四一•八
上午最低	一一四一•四
上午收盤	一一四一•四
六月份上午登帳	一一四一•〇
七月份上午登帳	一一四一•〇
上午補水	一一四一•〇

◎銀樓首飾金 大同行

兌出每兩 一百十九元
收進每兩 一百十三元

外滙

中央銀行掛牌

種類	市價
關金	二•二七二元
關金合英	三•辨士九三七五
關金合美	六七•美元七五
英純金	七鎊九先令十一五
上海標準金	一一四一•六九
平衡稅百分之	六•二五

上午十時公布

本中計算(以英金一先令二便士半計算) 電匯實價折合如下

種類	價
英電匯	一先令二便士五三一二五
美電匯	三〇美元
法電匯	六六八法郎
德電匯	七三馬克五
日電匯	一〇三圓
港電匯	九七元半

匯豐銀行掛牌

種類	市價
英匯	一先令二便士五三一二五
美匯	二九•三七五美元
法匯	六六五法郎
啖匯	三三盾三
印匯	七九羅比二五
新匯	五二元
德匯	七三馬克五
呂匯	五八•五元
日匯	一〇三•圓六二五
港匯	九七•港元

證券

類別	月期	收盤	較前漲跌
統戊	六月	[illegible]	[illegible]
又	七月	[illegible]	[illegible]
統丁	六月	[illegible]	[illegible]
又	七月	[illegible]	[illegible]
統丙	六月	[illegible]	[illegible]
又	七月	[illegible]	[illegible]
統乙	六月	[illegible]	[illegible]
又	七月	[illegible]	[illegible]
統甲	六月	[illegible]	[illegible]
又	七月	[illegible]	初開出
金長	六月	[illegible]	[illegible]
又	七月	未開出	
九六	六月	[illegible]	[illegible]
又	七月	[illegible]	[illegible]

商品

紗花

◎棉紗 ▼標紗 (前市 後市) [illegible]

▼現紗

支別牌名	市價	較前漲跌	
二十支天官	[illegible]		汕頭進
又 標準	[illegible]		四川進
又 牧羊	[illegible]		內地進
又 金城	[illegible]		同業進
又 仙桃	[illegible]		天津進
又 黃雙喜	[illegible]		內地進
又 藍鳳	[illegible]		又
又 金塔	[illegible]		又
十六支寶塔	[illegible]		同業進
十六支豐年	[illegible]		內地進
十支織女	[illegible]		長沙進
又 寶藥	[illegible]		雲南進
又 帆船	[illegible]		廣州進
又 仙桃	[illegible]		內地進
三十二支永月	[illegible]		又
又 立馬	[illegible]		又

◎棉花 ▼標花

月期	前市	後市
六月開盤	[illegible]	[illegible]
二盤	[illegible]	[illegible]
三盤	[illegible]	[illegible]
收盤	[illegible]	[illegible]
較前	跌	[illegible]
七月開盤	[illegible]	[illegible]
二盤	[illegible]	[illegible]
三盤	[illegible]	[illegible]
收盤	[illegible]	[illegible]
較前	跌	[illegible]
八月開盤	[illegible]	[illegible]
二盤	[illegible]	[illegible]
三盤	[illegible]	[illegible]
收盤	[illegible]	[illegible]
較前	跌	[illegible]

▼現花

名稱	市價	銷路
靈寶花	七〇•〇〇	申新一八〇件
通州花	五八•〇〇	永安五〇〇件

▼大戶進出 棉紗

大昌成進 四八五〇包
元一進 二一五〇包

◎青島紗布 ▼青島標紗 (上午 下午) [illegible]

▼青島標布 [illegible]

▼青島現紗 [illegible]

▼青島現布 雙飛龍細布、又細斜、花鳥細布、又細斜 [illegible]

◎天津紗布 ▼天津現紗 三十二支銀月、二十支八馬、二十支藍鳳 [illegible] ▼天津現布 雙飛龍細布 一〇•〇〇 ▼天津現花 四河粗絨、御河美種、東北河美種、西河美種 [illegible]

◎漢口紗布 ▼漢口現紗 四十二支陽鶴、二十支藍鳳、二十支立馬 [illegible] ▼漢口現布 龍頭細布 一〇•一〇、藍鶴 九•九〇、四君子 一〇•一〇 [illegible]

◎三品紗花 ▼三品棉紗 (上午 下午) 六月至三月各盤 [illegible] ▼三品棉花 [illegible] ▼孟買棉市 [illegible]

▼利物浦棉市 ▼美棉 現貨 七•三三 跌•〇三、五月期至三月期 [illegible]

疋頭

名稱	每疋
十四磅雙龍珠細布	[illegible]
十三磅又	[illegible]
又 飛魚	[illegible]
又 陽鶴	[illegible]
又 花鳥	[illegible]
又 吉祥	[illegible]
又 喜鵲	[illegible]
色斜 劉海元斜	[illegible]
招財元斜	[illegible]
又 色斜	[illegible]
又 灰斜	[illegible]
申伯元斜	[illegible]
日豐元斜	[illegible]
聚寶色斜	[illegible]
美麗元斜	[illegible]
花色 英雄斜羽綢	[illegible]
雕球水浪花絨	[illegible]
雙童紋寶明星呢	[illegible]
又 倫美呢	[illegible]
又 錦地呢	[illegible]

絲茶

◎生絲 牌號 條份 担元 [illegible]

◎茶市 買進洋行 茶名 價格 箱額 [illegible]

糧食

◎麪粉 ▼標粉 [illegible]

◎小麥 ▼標準新小麥 [illegible]

◎雜糧 名稱 市價 較前漲跌 [illegible]

◎油豆 雜糧交易所 ▼標準豆油 [illegible]

◎米市 ▼滬北米市 [illegible] ▼滬南米市 [illegible] ▼硤石米市 [illegible]

▼芝加哥麥市 [illegible] ▼坎拿大麥市 [illegible] ▼利物浦麥市 [illegible] ▼大連豆 [illegible]

文藝

第三百四十三期

一　本刊：星期三，五及星期日刊載
二　本刊通訊處：上海法租界愛多亞路一八一號大公報文藝編輯部
三　本刊除特約稿件外歡迎各方來稿登載後並致薄酬
四　來稿如欲退還須附下貼足郵票之信封

「從濫用名詞說起」底餘波

——致李健吾先生

梁宗岱

健吾兄：或者你要驚訝，我竟在這裏爲公開信答覆你起來了。其實完全不是這麼一回事。我依然覺得你給我的那封信沒有什麼需要公開答覆之處。不過最近間接聽來和直接看來的各方面的反響都使我深深感到懊悔，覺得申明我底立場或者不是多餘的。

我前信曾經說過，我那篇文章寄出後立刻有幾分後悔——並非因爲覺得那篇文章不該寫，而是因爲它底語氣欠正。我平常寫文章都是三思而後下筆，寫好後又再三推敲的；「從濫用名詞說起」卻完全激于一時的衝動，並且不俟再讀一遍便寄出去了。也許因爲語氣不正才引起這許多（其中自然有例外）不健全的反響罷？無論如何，它們和我底初衷大大相悖卻是事實。

在我未執筆寫那篇文章之前，我在各種出版物上注意到我們底散文界漸漸陷于一種極惡劣的傾向：繁瑣和浮華。作者顯然是極力要作好文章；可惜才不逮意，手不應心，于是急切中連「簡明」，「清晰」，「條理」等一切散文底基本條件都置諸腦後了，只顧拚命堆砌和拉長，以求觀瞻上的壯偉。明明是三言兩語便可以闡說得整的，作者卻偏要發爲洋洋灑灑的千言或萬言。結果自然是：不消化的抽象名詞，不着邊際的形容詞，不恰當的譬喻等連篇累牘又翻來覆去地使用。單就形容詞說罷，在一篇文章裏你可以發見「深遠的幽邃」，「特出的超卓」，或什麼「精細的微妙」等等。于是讀者費了九牛二虎之力從一大堆抽象名詞，形容詞，和譬喻等游泳到另一大堆同樣東西之後，只覺得汪洋萬頃，淼淼乎莫知其底止。這實在是中國文壇一大危機。正游移着要寫一篇什麼東西，忽然接到你底大作「咀華集」，使我恍然于這傾向底形成，你實在要負很大的責任——雖然你老兄底文章自有它成功底所在，不能和他們同日而語。于是我便不客氣地——允許我借用你一句話——向你開刀了。最可笑的是：前些日子光潛到這裏來演講，我們談起這事，他卻以爲這責任應該由我負。我？這不禁嚇了我一跳！我底文章裡也許富于抽象名詞和形容詞，但那一個不是經過一番思索才放下去的？但是一反省，究竟什麼都是可能的：我自己以爲經過考慮的，誰能担保讀者不以爲只是胡堆亂砌？如果是這樣，我甘心負其咎。

但是我那篇文章所抨擊的，又不止文壇上一種惡傾向而已。如果我們留心靜察，便會發見我們學術界流行着一種浮誇，好炫耀，强不知以爲知，和發議論不負責任的風氣：那才是我們文壇底流弊底根源。光潛因爲題材關係不能不多提及音樂和圖畫，而你——寬恕我再吹毛求疵一次——當你作文章作得興高彩烈的時候，一切漂亮名詞從你筆下溜出來也是不由你自主的。如果不爲的探本溯源，我或者不會那麼嚴酷。但是去年在北平一個宴會席上，我親自聽見一位名教授，新從歐洲休假回來，侃侃而談歐洲底歌劇如何比不上中國舊戲，而在歐洲底歌劇中，法國又比不上德國，比如「浮士德」，巴黎演的就遠不如柏林演的。我忍不住問：「你說比不上是指劇本還是指表演呢？」「二者，」他答道。于是我就不客氣地對他說：「你豈不知道柏林演的和巴黎演的都同是法國人古奴(Gounod)作的劇本麼？」連這一點都弄不清楚，便信口雌黃。我眞不知他用意何在！這或者由于我愛眞理到了一個失掉「幽默」的程度，飯餘酒後的聊天原是用不着這麼認眞的。但須知這種無意的表現和其他一切行動是完全一致的。同一位教授曾經作過一篇「論翻譯」。爲要証明一句簡單的話常常無法譯以他國文字，他舉了I am proud of you一句英文爲例，說譯成中文之不能。這是完全對的。但是接着說：「就是要翻成法文和德文（爲了賣弄他底德法文智識）他卻又何嘗不一樣困難呢？」便不免可笑了，因爲還有比這句話更容易找到現成的德法文成語的麼？又如我們一位鼎鼎大名的學者，常常主張中國畫不如西洋畫，東洋畫不如西洋畫。但據我所知，這位學者旅居巴黎半年以上，足不曾履過「盧浮宮」（第一次報到自然是不可少的），而當我們一同遊Musee Clury時，中世紀建築底遺址，圖畫，雕刻，刺繡，陶器……都不足以引起他的注意；使他神往，使他叫絕的，只有騎士出征時封鎖他們夫人的「貞節帶」。所以當我問他西洋畫底妙處何在時，除了光與影一些粗淺模糊的概念，什麼都說不上了。話又何必扯得那麼遠？我想你一定拜讀過梁實秋先生在「東方雜誌」發表的那篇大文「論文學的美」了。我不相信世界上還有第二個國家——除了日本，或者還有美國——能夠容許一個最高學府底外國文學系主任這般厚顏去高談闊論他所不懂的東西！——眞的，連最初級的認識都沒有！試看這一段：「我們要知道美學的原則往往可以應用到圖畫音樂，偏偏不能應用到文學上去。即使能應用到文學上去，所討論的也只是文學上最不重要的一部分——美。」還有比這更明白地表露作者對于美學，甚至對于圖畫和音樂的絕對的愚昧的麼？而他竟不知天高地厚地根據這幾句話寫成一篇洋洋萬言的文章！但是在這一切都正在萌芽的國度裏，有多少個讀者能分辨得出來？健吾，我們機會比較好的，不應該加倍努力，加倍審愼麼？

最後，我覺得我們應該努力樹立一種絕對「無私」(Impersonal)的態度。這就是說，我們對於作品的評價，對于事理之是非，要完全撇開個人感情上的愛惡，而當作一種客觀的事實或現象看待。過去爲了詩底辯護，我曾不遺餘力地攻擊某些人底主張，恰巧這些人和我底交情又不十分調協。于是有些人便懷疑我在感情用事。其實再沒有比目前中國學術界所盛行的「親親和仇仇主義」更和我底脾氣相反的。我雖不敏，自幼便對于是非很認眞。留學巴黎的幾年，又僥倖深入他們底學術界，目覩那些學術界第一流人物——詩人，科學家，哲學家——雖然年紀都在六十以上了，但在茶會中，在宴會席上，常常爲了一個問題劇烈地辯論。他們，法國人，平常是極禮讓的，到了那時，卻你一槍，我一劍，絲毫也不讓步，因爲他們心目中只有他們所討論的觀念，只有眞理。而當對方底理由証實是充足的時候，另一方面是毫不躊躇地承認和同意的。我羨慕他們底認眞，我更羨慕他們底自由與超脫。我明白爲什麼巴黎被稱爲「新雅典」，爲什麼法國各種學藝都極平均發展，爲什麼到現在法國仍代表歐洲文化最高的水準。回頭看看我們智識階級底聚會，言及義的有多少？言及義而能對他底主張，他底議論負責的又有多少？除了「今天天氣哈哈哈」，除了虛僞的應酬與恭維，你就只聽見說長道短了。

爲什麼呢？我想不外兩個理由：一個是恐怕自己的意見或認識經不起嚴重的討論，一個是大家把意見看得太私有了，太關切了，這樣短兵相接是會丟臉，會傷感情的。三四年前，我們學術界一位名流著了一部什麼史綱，給中大一位史學教授指出許多謬誤，這名流竟公然主張把那位教授解聘便是一個極端的例。因爲把學術或意見看得太私有，于是便產生我所謂「親親與仇仇主義」：大凡是自朋友底都是好的對的，是自己仇敵或非自己朋友底都是壞的錯的——至少是壞的和錯的機會多。自己底作品因不容人家批評和指摘，就是朋友底作品也不容人家批評和指摘。這種態度有時可以出自極高貴的情操：一種對于友誼的熱烈信仰。但大多數卻只是互相標榜以互相利用，連帶地便是對於另一方的互相攻訐以祈互相打倒。但是無論動機純正也好，卑下也好，其爲阻止開誠佈公的批評底發展，助長一種虛僞與敷衍的風氣則一。這種風氣底邏輯的結果，便是當面恭維你，轉過背，卻在嘲笑或痛駡你了。寫在紙上這種行爲似乎卑鄙不足道，但是在現實裏恐怕比我們所想像的多了不知幾多倍！

總之，我們一天不能撇下——讓我不正確地借用一句佛語——「我執」來觀察一切作品，意見，或事理；一天不能把這種種，無論自己底或別人底，當作客觀的幾乎等于科學的事實處理；一天不能放下「面子」和「客氣」而在眞理底面前毫無掩飾毫不遲疑地低頭；一天不能——一句話說罷——成立一種自由與超然的批評，我們底文壇將永無長進的希望。你以爲然否？

還有，你想必讀過巴金底「向朱光潛先生進一忠告」了。關于全篇我不想發表什麼意見，因爲它底瑜瑕太奪目了。我只想提及一點枝節問題，就是關于達文奇底壁畫「最後晚餐」的。那時油畫底技術已經很發達，（有名的「蒙娜李莎」可不就是油畫？）而壁畫底技術則遠在支拔圖(Giotto1266—1336)時已經達到相當的完備。達文奇「最後晚餐」今天所以剝蝕不堪，的確是受了他要嘗試新顏料之累，因爲在一般人眼裏達文奇雖然光是一個畫家，他自己卻孜孜不倦地要做一個發明家和科學家。這點我想你已知道。不過我想光潛是不會答覆的，生怕這點史實在我們文壇又將這樣歪曲下去，所以順筆提及。

我近來染了一場大病。十幾年來幾不知疾病爲何物的我，竟在牀上掙扎了十多天，到現在還沒痊愈，眞是俗語所謂「病來如山倒」。醫生再三囑咐我要絕對靜養，我卻偷着斷斷續續寫這封信給你，實在因爲我那篇拙文引起的許多反響和我底初衷太相反了，「如鯁在喉，不吐不快」。祝你好。

宗岱　廿六，四，廿八日

幾句多餘的話

巴金

我在編者處看見宗岱的文章，我想借文藝的篇幅來說幾句話。最先我得感謝宗岱的指正，因了這指正我才有機會在這裏饒舌。我說過我是一個浮淺粗疏的青年，我沒有窺見學術的堂奧。我那文章也只能暴露我的淺陋和無學。我既無「學者」之學又乏教授之才，我有的只是一顆青年的心，所以倘使我犯了錯誤，也得請宗岱原諒我。

關於「最後晚餐」，宗岱的話自然有理，不過他似乎沒有說得清楚。最近朱光潛先生駡過一篇「謾駡人文章」的短文，裏面有這樣的話：『人家說「最後晚餐是用油畫的」，話本是對的』。這意思非常明顯。那麼我似乎應該認錯了，因爲我對於繪畫完全是一個外行人，我的一點點的「知識」（？）都是「道聽途說」得來的。這自然是「沒有根據」。不過我忽然發了奇妙的想頭，我冒險去翻 Larousse 大辭典。我居然找到所謂根據了。關於 Fresque 那上面寫得很明白：

Fresque—Manière de peindre avec des couleurs détrempées dans de l'eau de Chaux, sur une muraille fraîchement enduite.....

「最後晚餐」是一幅 Fresque。（十七世紀以前的壁畫都叫做 Fresque。（十七世紀以後就很少有繪 Fresque 的了）。Fresque 的繪法是將顏料溶在石灰水內，然後用來繪在新塗泥的牆壁上。初期意大利畫家從Cimabue, Taffi, Giotto 等等一直到 Andre Castagno，他們繪畫的方法只有兩種：不是繪Fresque，就是用 détrempe（一種水與蛋白或膠等所調和之顏料）繪畫。油畫發明以後 détrempe 被淘汰了，但是Fresque 還是很流行，所以在這方面藝術達到了極峯。一部份的 Fresque 已經全然消失，或者剝落毀損。達文奇的最後晚餐在 Rubens (1577—1640)的時代就已剝落不堪。然而有許多的出於大師之手筆的 Fresque至今還是保存無損。

從這一段說明看來，「最後晚餐」當然不是油畫了。我不知道朱先生有什麼理由一再地判定「最後晚餐」是油畫。（註一）

至於「最後晚餐」剝蝕的原因，宗岱說「是受了他要嘗試新顏料之累」我還沒有證據反駁宗岱，我相信宗岱一定有理由，不過我想到一句話：C'est surtout de l'enduit des murs que dépend la durée d'une fresque. 我想畫之所以剝蝕，這牆壁上的灰泥不能不負責任。Monna Lisa 是油畫，我豈不知道？我在 Louvre 裏面看見過牠兩次，雖然是走馬看花，但這一點我不會看不清楚。朱先生認爲我說過那時「根本就沒有油畫」，這又是在運用他那「斷章取義」的妙法。但我自己明明是這樣說的：「那時候根本就沒有現代的油畫顏料。」這話並不錯。那時的確沒有像現代有的這樣完美的油畫顏料。現代的油畫顏料比從前很有進步，而且有幾種顏色還是後來才發明的。據說，倫敦所藏達文奇的一部分油畫就已經變了色。（這是一個學習繪畫的朋友告訴我的。）這便是一個證據。

我並不是一個喜愛强辯的人，但我以上所說都有根據，我應該把那些事實指出來，作爲我的辯白。我覺得犯錯誤並不是甚麼大的罪過，可恥的卻在犯了錯誤而不肯應承。我不是那種人，所以我願意借這里的篇幅附帶指出我自己犯過的錯誤。我說達文奇只是一個藝術家，不是一個發明家，這話不大對，宗岱說「他自己卻孜孜不倦地要做一個發明家和科學家」倒是對的。因爲達文奇是近世科學的先驅者。他對於天文學，地質學，數學，物理學，生物學，人體解剖學，比較解剖學都有研究，而且對於治水，土木機械，航空器，都市設計等等，也有豐富的知識。這樣的一個人，對於一切學問眞可說是「有」研究的了。（註二）

我還有一個錯誤，宗岱忘了在這里提到，現在讓我自己來承認。這就是「世紀病」的問題。朱先生說「世紀病其實可以說是眼淚病。」我說「無所謂世紀病。」然而倘使「世紀病」就是 Mal du Siecle 的譯名，那麼我就錯了。這 Mal du Siècle 確實是有過的。不過這種懷疑厭世的苦悶與朱先生的「眼淚病」卻是沒有關係了。

以上不能算是「駡人文章」，我不過寫幾句辯白的話和認錯的話。這大概和學者之流所標榜的「自尊之道」（註三）不相違背罷。

（註一）巴黎魯佛爾裏面有一幅「最後晚餐」的臨本，那才是油畫。

（註二）然而朱光潛先生責備他對於媒介欠研究。

（註三）見「讀「論駡人文章」」，北平晨報刊載。

預告

本刊最近期特刊

六月份
六日：外行人論詩
二十日：書評特刊
二十七日：藝術特刊

七月份
十一日：詩刊
十八日：讀者論壇
二十五日：藝術特刊

電氣烹飪

凉快　迅速　經濟

上海電力公司

軟包小仙女牌香煙取銷空包換煙及各贈品廣告

查敝公司出品之十枝裝軟包小仙女牌香烟原有空包一只換原煙一枝及各贈品之辦法茲議定由即日起將該空包換烟及各贈品之辦法實行取銷對於以前各號所積存之空包寬限換至本月十四日爲止逾期概作無效特此登報聲明尙希

公鑒爲荷

民國二十六年六月一日　上海永泰和烟草股份有限公司啓

本報代收黔災捐欵啓事

本報受上海各界黔災義賑會之委託，於即日起代收黔災捐欵，凡各界以捐欵交到本報者當掣給該會收據，捐欵人姓名由義賑會刊載廣告披露，捐欵隨時彙送該會支配，敬此佈聞，即希公鑒。

大公報館謹啓　五月二十一日

本報牯嶺分銷處啓事

本報牯嶺分銷處已委榮記報社劉鳳梧君經理其事，茲値夏季，劉君爲便利山上閱者起見，特增僱報差送報，凡訂閱本報及國聞週報者，希逕向牯嶺特區上九號榮記報社接洽可也。

本報發行部啓

本報代收川災捐款報告

第三十九號

[illegible]

本日共收二百七十一元四角五分連前共收二萬八千三百零七元一角二分除前已匯朱子橋先生二千元交四川省銀行轉匯重慶五千元交存聚興誠銀行二萬元俾川災救濟協會隨時撥用外結存一千三百零七元一角二分

聚興誠銀行代收川災捐款報告

第十五號

[illegible]

以上共收七百九十四元二角連前共收二萬三千七百六十五元四角九分

大公報 本市增刊

(不另取資)

中華民國二十六年六月二日 (星期三) (一大張)

內政部登記證一四大六 中大部登記證一二九六 | 本報創自清光緒廿八年即西歷一千九百零二年

報費 | 郵費 | 廣告 | 電話
外埠及日本每月三角 歐美南洋每月三元 香港澳門每日四分掛號 九分快郵一角三分 | 報名旁上封面每日每行起二百十元自下封面二八十字高每行二元八角新聞欄四十字高每行九角詳章函索即寄 | 營業部 八二六二四 編輯部 八五零六四 廣告部 八三七一八 電報掛號七零零零

天津館址法租界三十號路電報掛號五三九一

分館

南京 漢口 武昌 鄭州 太原 鎮江 徐州 成都 重慶 北平 開封 西安 安慶 南昌 九江 長沙 蘭州 西寧 寧夏 金壇 溫州 杭州 嘉興 [illegible]

濟南 青島 蘇州 無錫 常州 南通 宜興 湖州 松江 石家莊 蚌埠 福州 廣州 梧州 寧波 餘姚 溧陽 丹陽 金華 衢州 徽州 [illegible]

上海畜植牛奶公司 舉行 夏令集團飲奶

參加辦法

(一)無論已定飲或未定飲敝公司牛奶之飲戶凡依照下列三項辦法任擇一項履行者均得參加本集團定飲牛奶

(甲)參加集團以五戶爲一單位凡介紹新飲戶四人連同本人合共五戶同時定飲牛奶者(定飲牛奶瓶數及瓶量均不論多少)

(乙)預交奶款三個月定飲牛奶者

兩磅裝每日一瓶 四十元
一磅裝每日一瓶 二十元
半磅裝每日一瓶 十元
(應預交三個月奶款)

飲奶按瓶計算三個月後有餘退還不足補收每日以一瓶爲標準多飲按照推算預付奶款應爲照加

(丙)交保證金定飲牛奶者

半磅裝每日一瓶 五元
一磅裝每日一瓶 十元
兩磅裝每日一瓶 廿元
(應交保證金)

該保證金於飲滿後退還不得中途抵作奶賬

(二)本集團飲奶期間自五月廿六日起至八月廿五日止以三個月爲期

(三)凡參加集團飲奶者奶價概照定價對折計算

	大瓶兩磅者	中瓶一磅者	小瓶一磅者
定價	一瓶	一瓶	一瓶
	七角	四角	二角一分
	卅瓶	卅瓶	卅瓶
	廿一元	十二元	六元三角
集團飲奶價	一瓶	一瓶	一瓶
	三角五分	二角	一角〇五
	卅瓶	卅瓶	卅瓶
	十元〇五角	六元	三元一角五

敝公司印有集團飲奶介紹書保證金收取通知書及預付奶款通知書等格式函索即寄

電話 總場 市中心七七〇八〇號 辦事處 九〇三四三號

半價

地址 總場‧市中心翔殷路三〇六八號 辦事處 南京路先施公司

A.B.C.

夏季大減價 廿一天

各部大傾銷

廉價部

蔴紗府綢襯衫 每件六角至一元
汗衫袴每三件 一元
標準布童裝 二套九角半
三角袴四條 一元
花套襪四雙 一元
一百支短袖汗衫 每件九角半
運動背心三件 一元

售完爲止

ABC衫聯袴

省時，便利，經濟，吸汗，舒適，爲內衣中之王。
每件一元八角

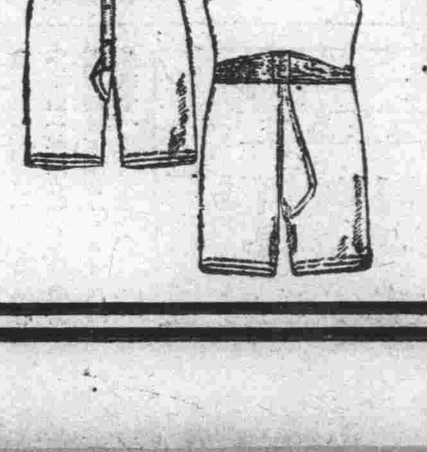

童裝部

派立司中山裝每套二元一角三分
大反童裝每套 一元四角八分
黑裙女校裝 每套一元三角

工衣部

化學醫師黃白藍大衣每件三元二角五至四元五角
背帶工園身袴每件一元五角八分
小每條八角一分
藍白斜長袴每條一元七角五分起

運動部

排球，籃球，足球半價
來路網球拍二折至對折
Keds橡皮鞋對折
全羊毛游泳衣 每件三元六角

文具部

最好文化練習簿 每打二角
關勒銘墨水筆 一律七折

化妝品部

舒適爽身粉 每聽二角半
衛生香皂 每塊一角半
大號護髮熨髮油 每瓶七角半

襪部

女裝眞蔴紗短襪五雙九角
兒童活潑短襪十雙九角
男裝反口網球襪 二雙九角
男裝花襪 四雙一元

西裝用品部

領帶四條一元
皮帶每條四角至三元五角
背帶每條七角至四元五角

ABC西裝

裁師著名工精舒適美觀，不妨一試，担保滿意，定製特價每套二十五元至二十八元

現成西服(大人)對折

晴雨可穿嗶嘰雨衣 每件九元半

二折至對折

ABC摩登女運動袴

式樣新穎，美觀，學校採用運動穿着非常威武錦上添花令人欽羡
每條一元三角半至二元二角半
運動衫每件一元五角八分

襯衫部

白府綢每件一元半
美麗格子綢妙芳綢每件三元八角二至五元六角二
大反領每件一元一角三分

布疋部

湖色士林布 每碼三角半
方格白蔴紗 每碼三角半

兒童玩具部

流線型汽車 每輛三角半
活動狗 每只二角半

嬰兒部

奶杯，奶瓶，尿布，被單，毯子一切用品廉售九折

中國內衣公司

電話九一〇六四至五

南京路五六二號

隔岸看火

愈越

這似乎形成了個比例：時代愈是趨向文明而人類却愈是沒有「同情」和「互助」；譬如一個人被汽車撞倒，而旁觀者却反會說他是鄉曲之類。

隔巷起了火，于是，人就擠滿了一大堆，這裏面，百分之一是救火員，而其他的百分之九十九却是眼巴巴地望着的觀火者。

話到火燒，可想起了一個聽人講的故事，雖然，有的地方顯得是揑造，不過，這裏面倒也頗有一些含意。故事的展開是一個火燒場面，登場人物是甲乙二人，而地點却剛巧對着火燒的隔岸：

「多好看呵，」甲說「這一個火燒場面！」

「哈哈，的確不錯。」乙同情地說。

可是在這當兒，對面却奔來了一個人，並且還帶了甲家火燒的消息。

這時，甲可呆住了，因為，剛才所讚美的火燒場却正是他的家！

在這裡，給與了隔岸看火者一個很大的教訓：那就是說「在說別人之前，得首先檢點一下自己」！

業餘實驗劇團 成立實驗弦樂隊

浪生

業餘實驗劇團自成立以後，無論在他們的陣容和他們所排練的戲劇方面說來，都表現得很不錯的樣子。最近，他們又有業餘實驗弦樂隊的成立了。在中國，一個話劇團體有弦樂隊，雖然不能說是奇蹟，但是也是值得令人注意的。為了明瞭業餘實驗劇團弦樂隊的眞象，我特到實驗劇團打聽一個明白。

據陳鯉庭的談話：業餘弦樂隊的成立，是最近的事；中國的戲劇只對於音樂，不過在開幕和換景的時候，僱用着樂隊演奏，以調劑觀衆的空氣。戲劇的本身與音樂是不發生絲毫關係的。業餘弦樂隊成立的任務，是將音樂視作戲劇中的一部份，就是說，弦樂隊注重配音，而不只是開場換景時的演奏，所以，與其他劇團所僱用的樂隊不同！弦樂隊的本身也就是業實的音樂科，他還担任製曲和配音的責任，弦樂隊的指揮是業實的音樂科長，弦樂隊的演奏者有許多是音樂科的幹事。

在中國話劇界，成立弦樂隊還是創舉，因此，他們在目前還是試辦性質，他們與弦樂隊訂立的合同是四個月，弦樂隊的領導者是國立音樂專科學校的學生江定仙氏，也就是業實的音樂科長，第一小提琴章彥，大提琴朱崙志，其他的，都是音樂專科學校的學生，以及百代公司樂隊所出來的。因此，在陣容上，也頗為健全的。

我們正在談論的時候，第一小提琴手章彥來了，經過陳君的介紹，我們又談論了許多。

據章君說：話劇與音樂發生聯繫，在中國，還是創舉，我們想在這個試驗的時期，創造中國新型的歌劇；雖然成功與失敗，還不知道，但是我們總是向這一方努力着的。當時，我就與他提出一個問題，在話劇中配音，不是妨礙話劇的對白嗎？章君說：那是不會的，只有在唱場的時候，還是在對白不注重的時候方纔配音，而且，都是用着輕的旋律，不會妨碍劇情，只有幫助劇情發展的。業實弦樂隊現正積極的排練着，在羅密歐與朱麗葉一劇中，弦樂隊就參加演出。

業實不但成立了弦樂隊，而且，還成立了歌唱隊，教授是過去明星公司音樂科的張昊，每星期教唱二次，歌唱隊的隊員有趙丹，葉露茜，呂班，茵，王為一，業實的全部演員，除了弦樂隊以及歌唱隊而外，同時，還聘請了音樂顧問，在每次演出的時候，作音樂上的指導，現已聘定的有沙梅，賀綠汀，冼星海，盛家倫，劉雪菴，譚少麟，在擬請中的還有黃自，李維寧等。

業實在音樂方面這樣的注意，在中國話劇運動的推進上，自然是有不少的幫助的。

羅密歐與朱麗葉於四日晚場公演，到那時，我們就可以聆他們美妙的演奏了。

小趣味

丁寒

甲：這件事，我可以和你打賭，的確是我對的。

乙：打賭也成，我把我的頭賭給你罷，你賭什麼東西？

甲：我把我的錢包賭給你好了。

乙：可是你的錢包是空的呀。

甲：那和你的頭是一樣的。

× × ×

女僕：太太，先生要我問問你，已經修飾好了沒有？

主婦：我一點鐘以前就告訴過你，只要等五分鐘就好的。

× × ×

甲：怎麼？六個人一桌，你這點菜怎麼够？

乙：不要緊，我這菜的味道做得特別古怪，他們吃不完的。

× × ×

母親：小玲，你的手髒得厲害，如果要彈鋼琴，你得先洗手啊。

女兒：不要緊，母親，我只彈黑鍵，不彈白鍵好了。

× × ×

他：我這一篇小說竟得到了五十塊錢。

她：噢？我早說過，你還是寫文章為好。這樣，一個月只要寫兩篇文章就够了，你的小說，這次賣給那個雜誌？

他：沒有賣給誰，我掛號寄給一家報館，郵局把掛號信失掉了，結果賠了我五十塊錢。

學校風光 勞働服務

麗子

「手把着鋤頭鋤野草呀………」

太陽掛在遠遠的西天的樹梢，滾着，滾着，快要滾下去了，餘烬從側面斜照過來，射在場圃上幾十個男女的面上，滲透出來的汗珠，雨點般的流着，耀着閃閃的明光。

勞働服務，多麼清鮮的名詞，這在一般眞正的勞働者，也許視為畏途，聽也不要聽了，然而哥兒們對於此，却是覺得多麼有味啊，課堂裡刻板的生活，太膩了，得換一點空氣呼吸呼吸啦。

拿了鋤頭，扛了鏟，背了鐮，挑着擔子，不分男和女，不分大和小，全部擺着一張愉快的臉子，歌唱着，跳躍着，來到這曠野的場圃上。瘦小的教官，在旁邊指手畫脚，告訴我們怎樣去做。指示我們去堀土鋤草。

平時對於功課，大都是十分厭惡和懶惰的，然而對于此，却是十二分的辛勤，談不到有什麼懶惰的話，體壯力强的固然做得興高采烈，年紀比較小的身體較弱的也做得趣味津津，大有欲罷不能之概。還有一些女生們，拖着長長的袍子，也在那兒咿呀咿呀的喊着，把一堆一堆的土挑到那地勢低的地方，填築起來，太陽晒在她們紅暈的兩頰，嬌聲滴滴的，脂粉也和着汗水流下來了。

「啊！吃力啊！」僅留着一絲餘韻在日暮的微風裏飄蕩了。

也算是勞働，然而和眞正的勞働者，一般工人相比，相去又烏可以道里計哉？

孩子過關

——一種迷信流行病——

顯顯

在這文明的社會上，科學普遍地蔓延到人們生活的領域，但偶然有人在雨天觸電，而老先生老太太們仍認定是「天老爺」對付「壞人」的刑罰，並且教訓正在學堂裏讀物理的兒孫說：「你們要愛惜字紙，不可拋棄飯米，不可忤逆尊長呵，要是如此，天老爺一定要打你們。」我們明白了科學的敵人——神權，直到目前還有着一種不易拔除的潛勢力，這遺憾未免太大了。可是並沒有人企圖消除此種遺憾，而正在增加些上去的，却大有人在。城隍廟每天輝煌的香火，市上「課命館」的林立，大小月底街上的紙錢灰燼，以及「城隍娶親」等等怪劇，都是很好的現成例證。

記者經過南市一家「育嬰堂」門口，這地方向來是陰森而冷落的，那烏煤黑的栅門終日地關閉着，有時也有一二個落難人坐在階石上捉虱子，然而這天的情形却異常，栅門洞開了，有不少女人抱着大大小小的孩子從門口裡進出着，而且，就在附近的街沿上，還擺設了一個臨時香燭攤，生意興隆。育嬰堂裏幹什麼玩意兒？我被好奇心驅使走了進去，眞熱鬧，賣三角花紙旗的，賣金錢餅的，擁擠在牆門間裏，天井裏，天井裏那座鼎般的大香爐裏燒得熱烘烘的，不堪接近。費掉許多物質，費掉許多人工，費掉許多金錢的「敬神」的東西都從化在裏面變為灰燼。有母親領着的孩子，和沒有人領管的孩子，似乎都對這種熱鬧發生着異趣，小手裏捏着一面三角花旗。

「今天這裏做什麼？」我問一位站在大香爐旁邊的老太太。她並沒有回答，眼睛裏帶着討厭和責備的神氣望望我，立刻又唸着佛咒跑出去了，後面跟着一個年輕女人，一個似乎害病剛好，面黃肌瘦的孩子，萎靡地縮在她懷抱裡，老太太又很虔誠地向小販買了一面三角紙旗和一串金錢餅塞在那孩子手裡：「乖寶寶，關過過來就好了，從此長命百歲，沒病沒痛。」那年輕女人像開通的智識份子，沒有說什麼，看來她們是婆媳孫三個。

「關過過來………」這話就使我奇怪，關，在那裏呢？這育嬰堂就是關嗎？這許多孩子都是來過關的嗎？孩子為什麼要過關呢？從那位老太太的口氣裏，知道孩子一經「過關」，便可「沒病沒痛」「長命百歲」啊，這又該是神權的力量吧？難道這社會是充滿「神」「鬼」的淵藪，人類的生命又難道是「神」所賦予的嗎？

投生在中國的孩子眞太不幸了，這些小生命的保障是泥塑木雕的偶像——叫什麼「衛房娘娘」的，連三國上「過五關，斬六將」的「關聖帝君」亦視為孩子們唯一的救星了。出門給掛上本「黃曆」，說是可避邪氣，生了病不吃藥，吞香灰，灌仙水(？)，穿起紅衣褲來做「囚犯」……也許，這就是「愛子之心」了。這迷信流行病正不知要拖延到那一年才能脫身，我不禁為孩子們悲哀。在這裏，我要喊出個口號：「救救孩子們！」

數學趣味

麗子

先生：什麼叫負負得正？

學生：譬如張先生是個瘦子，張師母是個胖子，他們養出來的兒子却是不胖不瘦，身材適中，這就叫做負負得正。

△今日廣告擁擠大公俱樂部暫停一天

大光明 電話三二二二三

風流皇帝，不愛江山愛美人；多情舞女，未許沾辱已許心

弗那葛拉凡

瓊白朗黛兒合演滑稽艷情片

遊龍戲鳳

"THE KING AND THE CHORUS GIRL"

駕幸巴黎，市三月不見太陽光；踰牆摟處子，一宿初解相思味

日戲二時半 五時半 夜戲九時一刻

國泰 電話七三七五七

曾轟傳歐美的舞台名劇改編

奧麗薇哈佛蘭

伊恩亨透，愛妮泰露意絲等合演香艷滑稽細膩熱情鉅片

春之誘惑

"CALL IT A DAY"

父母子女，行樂集團，春思！老少長幼，共同追求異性！

日戲三時 五時半 夜戲九時一刻

南京

愛琳鄧 茂文陶格拉斯

合演放誕風流熱烈浪漫香艷喜劇巨片

THEODORA GOESWILD

紅杏枝頭

大上海

日戲二時半 日戲五時半

邵爾斯鮑育 琪恩亞珊兒

空前合演刺激浪漫深刻纏綿愛情巨片

HISTORY IS MADE AT NIGHT

午夜情濤

夜戲九時一刻

麗都

曼麗亞絲德 邵爾斯蒯萊

蠶司登霍，合演刺激愛情偵探巨片

LADY FROM NOW HERE

法網驚鴻

回力球 中央運動場

每晚八時起賽

星期日午后加日場

霞飛路亞爾培路口

1	2	3	4	5	6
沙薩門地	楚曼地	卡禮加	歐秘托	依甲蘇	海拉多
加拉地	爾加	古巴龍	皮浪多	蘇羅沙伯	泰寶達

黃金大戲院

(地址)法租界八仙橋 電話 八四一一四 八四一一三 八四一一二 八五〇六八

今天夜戲八時開場

華盛蘭 馬連良 張君秋 芙蓉草

臨別紀念 祇此一天

葉盛蘭 芙蓉草 白門樓

馬盛龍 惡虎村

馬富祿 馬連良 張君秋 劉連榮 全部南天門

拜禮辭家逃南定寇夫井逃同行金東富

壽金官出回忠計殺人主難派路華死登

送殿別京河賢扮官投僕大兵換山曹仙

夜戲 樓上花樓二元 月樓一元五角 樓廂一元 樓廳六角 樓下官廳二元五角 特廳一元五角 正廳一元 三樓四角

卡爾登影戲院

靜安寺路派克路口 電話三五五五三號

今天開演(日)二時半 (夜)八時半 座價四角六角一元 日夜一律

唐槐秋先生領導譽滿全國之

中國旅行劇團

阿英先生編劇 唐槐秋先生導演 顧蘭君小姐 徐莘園先生參加客串

警世勵俗社會寫眞大悲劇

最後兩天 決不延期

羣鶯亂飛

求的是幸福 為的是金錢

新光大戲院

寧波路廣西路口 電話九四五九〇號

本院裝置世界第一西電聲機選映國產巨片

今日(二時半)(五時半)(九時一刻)公映

上海攝製 華安公司出品 驚險偵探鉅片

但杜宇導演 但二春 陳大悲 陳一棠 白燕等主演

石破天驚

徹底暴露社會某種大黑幕

根據福爾摩斯名著罪藪改編攝製

春泉水滑洗凝脂！輾轉蛾眉浴缸死！

是歌場奇案！是桃色慘劇！

座價(樓下一律四角 樓上六角一元 兒童減半)

光陸 電話一七一〇〇 罪惡與良心 二時半 五點半 九點一刻

巴黎 電話八五二一〇五 綠窗春困 二點半 五點 七點 九點一刻

融光 電話四二二〇二 假鈔票 三時 五時一刻 七點一刻 九點一刻

辣斐 電話四〇一四〇 風流貴婦 三時 五時一刻 七時一刻 九時一刻

虹口 電話八二一〇〇 殘夢斷魂 三時 五時一刻 七時一刻 九時一刻

西海 電話三四七三四 將軍之女 二點 四點 七點 九點

恩派亞 電話八一〇六 新殺子報 八時起

卡德 電話三三二六八 申曲大會串 四香綠

中央 電話九六一六二 富貴榮華 三點 五點 七點一刻 九點

明星 電話三〇五九〇 翠爲新霞花媒

新中央 電話四二一五一五 王先生生財有道 三時 五時一刻 七時一刻 九時一刻

百老滙 電話五〇三一五 中國飛剪號 三點 五點 七點一刻 九點一刻

光華 電話三三五三〇 富貴榮華 二時 四時半 六點半 九點一刻

山西 電話四五五七六 富春江 二時 四時一刻 七時一刻 九時一刻

共和 電話一三六一四 聯華交響曲 座價一角 二時 四時 七時 九時

蓬萊 貴族秘史 二時 五時半 九時

華德 電話五〇三一五 潭性女兒 二時至四時 七時至九時

九星 電話八二六二三 蠻荒血花 二點半 五點 七點 九點一刻

威利 電話四三九八二 袖裏乾坤 三點 五點 七點一刻 九點一刻

東南 電話八三一六六 摩登女子 二時 四時 七時 九時一刻

東海 電話五一一五四 王先生生財有道 二時 四時 七時 九時一刻

浙江 電話九三八七九 百克門羣芳大會 二點 五點一刻 七點一刻 九點一刻

萬國 電話五二九八五二 文武香球 二時 四時 七時 九時

榮金 電話八五〇六九 夜半歌聲 二點 五點半 九點

金城大戲院 北京路貴州路轉角 電話九〇一一四號

今天日夜三場開映

新華巨片！

瀟湘夜雨

高占非 貂斑華 嚴月閒 王乃東 主演 陳娟娟 參演 王次龍 導演

再版 **苦果** 出書

本書為羅鐘嵐先生長篇創作，內容述一戀愛悲劇，立意深湛，佈局週密，自出版以來，各地讀者，踴躍爭購，於半年間，初版數千部已售罄，茲趕印再版，現已出書，全書約近五百頁，分洋紙報紙二種，印行無多，欲購從速。

天津上海大公報代辦部總發行

定價：道林紙一元二角 報紙七角 郵費一角三分

上海文獻會昨召開 徵求人談話會
各縣發現珍貴文物 出品登記已達千餘

上海市博物館與市通志館聯合一市十縣人士、各地藏家、以及著名圖書館、定於七月二日、在市中心區舉辦上海文獻展覽會、自上月開始籌備以來、各地莫不積極進行、辦事處收到登記表、已達千餘份、預料將來必有可觀、該會爲便利各界出品起見、除在館各設收件處外、更在各縣徵集主任所在地、分立分收件處外、該會於昨日下午四時、假座八仙橋青年會二樓、邀集留滬各地徵集人員、舉行談話會、出席者有沈信卿、張詠霓、周越然、金巨山、張菊生、陳陶遺、顧冰一、吳湖帆、胡肇椿、吳靜山、陳端志等六十餘人、由葉譽虎主席、首由

主席報告

（一）本會開始向各地征求出品、至今不過二星期、不但我們發現許多向所未聞未見之文物、即在各地、亦因熱心徵羅、發現向來當地人所不注意之重要文物、如南翔附近之唐經幢石刻、金山澄鑒寺之石刻等等、此種意外發現、不但對於本會生色、即在各地文獻上亦極有價值、（二）最近各地送來之出品表中、往往彼此重複、而有若干重要文物、則又彼此遺漏、本會一方面希望征求人不去征集重複出品、另一方面、又希望征求人對於各地重要文物、搜羅靡遺、故請担任征求的、在當地邀集有關係人士、交換意見、把當地文物、先做

一番採訪

或調查功夫、第一步要知道該應征求的文物、第二步要知道某項文物、該向某人或某處征求、第三步將全部出品、塡送登記表、各地大家如此進行、不但無重複、並可免遺漏、（三）此次向各地征求接洽、均能樂予贊助、殊爲可感、惟仍有少數人、鑒於從前一般展覽會結果、對於出品安全上不免仍有戒心、其實過去所謂展覽會、尤其在前清與民元之間、都是濫一二熱心人士、臨時拉人幫忙、組織既不健全、陳列方法又不安全、故其結果、往往使出品人失望、現在本會由兩館職員主辦、是永久機關之職員、去辦一種臨時展覽的業務、其組織已與過去不同、而展覽時又全部均用鋼骨厚玻璃橱陳列、其在安全上亦與過去不同、加之對於辦理展覽會之技巧上、又多是訓練有素之專門人員、故在辦法亦與過去不同、希望各位在征集時、再向出品人

加以解釋

可使一市十縣全部文物皆得藉此展覽盡窺全豹、（四）關於出品範圍、已於上次會議中決定太倉加入、太倉文物、素有聲譽、惟以加入稍遲、各地尙未周知、望諸位於徵求時加以注意、又因過去縣名沿革不一、如華亭今改爲松江、婁縣亦爲當日松江之一部份、担任徵求各位、均須加以注意、此外各地先哲遺像、巨族譜牒、以及鄉鎭地圖、鬼賢遺物等等、多爲常人所疏忽、而在文獻上有極大之價値、現在各地送來登記表中、以及報告出品之函件、對於上列各項、均極貧乏、希望各位、設法補充、（五）此次本會以一市十縣爲範圍、大家以上海雖爲今日唯一之鉅埠、而在過去文獻、無甚重要、其實此乃認識錯誤、我人固知二百年來介紹西方學術用力最勤之

徐光啓氏

爲上海人、即近百年來物質文明之出發點、皆在上海、如淞滬鐵道之造路技術、如王永盛發行銀餅、以至施行法幣、種種事物、其影響皆及全國、倘能一一表現、盡是極珍貴之史料、過去居留上海之西人、對此已極留意、國人反多疏忽、因之對於近百年上變遷進化之跡象、已有文獻不足徵之可慮、故望此次担任上海市縣徵集各位、以及其他職員、多方努力、借此機會、搜羅各種文物、可使生長於大上海之三百餘萬市民、咸能認識百年來考上海之全貌、次由各理事及各地徵集主任發表意見、末由辦事處陳端志報告、至下午六時許散會、並悉該會已定六月二十日、截止收受出品、

招商局即日實施 修理工程招標規則

本埠國營招商局、自改組以來、內外一切、銳意整理、頗具成績、其中對於局輪修理工程、自指派工程師登輪勘驗、以致招標與修完竣、種種經過步驟、原甚嚴密、現開該局爲重視是項修理工程、益使發揮效益起見、最近又訂有一種「國營招商局船舶修理招標規則」、對於所有修理工程之投標、開標、監標、選標各項手續、俱予詳切規定、業已以局令公佈、發貼在福州路大門口、即日起實行、

文化藝術

△錢一海畫扇助振

錢一海君、係名畫家王一亭先生入室弟子、此次豫省旱災慘重錢君承乃師一翁慈善之旨、並由楊嘯天、張伯英、蔡勁軍、袁希濂、謝鯤千、諸公贊同、得其慨允捐助畫佛扇面三百件原潤每件八元、爲公諸同好起見、減收筆資每件五元、將售資悉數捐充河南旱災、收款處在上海法租界鄭家木橋天錫里二號河南農工銀行駐滬辦事處、取件處上海城內巡道街馬家弄十七號、

△振聲歌詠團今日播唱

女青年會全國協會、定今日下午五時十五分、請振聲歌詠團、在交通電台（週波一三〇〇）奏演、該歌詠團爲本市喜愛音樂之學生所組織、所奏演歌曲、多帶民族解放精神、絕無靡靡之音云、

△名人書畫公開展覽

北京路博物院路二十號亞洲文會、展覽唐宋元明歷代名人書畫、連日前往參觀之中西人士、甚爲踴躍、監察院長于右任、立法院長孫科、楊司令各要人、暨海上聞人王曉籟等、均往參觀、備極讚美、昨更加入劉俊傑君之九代荆浩山水、元方方壺山水、明謝時臣雪景、崔子忠山水、董其昌山水等數十件、均屬罕見之精品云、

△方人定個人畫展預展

畫家方人定氏、在大新公司四樓舉行個人畫展、昨日下午三時、舉行預展、場中到各界人士如高劍父、簡又文、胡肇椿、黎照寰、馮自由、張善孖、陳抱一、丁衍鏞、胡伯洲、陸丹林等諸先生、對方氏人物畫之革新、均讚賞不置、今日正式公開展覽、

△天紀廬移居

粤東名士蘇民字天紀別署天紀廬主、早年奔走革命、近以倦勤宦海、戢影滬濱、專心提倡實業、公餘雅好收藏當代黨國鉅公藝苑名士墨寶、不下數千幀、於六月十日遷至界路均益里二十七號爲辦公處、

機關團體

△浦東同鄉會乒乓組歌詠組

浦東同鄉會業餘俱樂委員會、由顧文生君主持、除舉辦旅行團、同樂會、國術組等外、近又組織乒乓組及歌詠組、已開始徵求組員、凡有興者、可向該會六樓辦公處報名加入、如屬該會會員、尤可享受優待辦法、

△女青年會參觀康元製罐廠

女青年會會員部、定於今日靜安寺路九九九號上海參觀康元製罐廠及玩具廠、凡該會會員、均可參加、下午二時在該會齊集、一同出發、

△墨西哥領事館近訊

阿樂滿君（A. P. Allman）近接任命爲墨西哥駐滬名譽董事、自五月三十一日起視事、荷蘭總領事白賽文（G. W. Boissevain）休假離任、總領事職務由高斯曼（L. A. Gastmann）代拆代行、

△華洋義振會振災工作

仁記路九十七號上海華洋義振會、以今歲各省旱災、倍形慘重、即首先發動聯合中國濟生會、於豫省共同派員合辦振務、又經籌撥欵項、交於各省分會、積極救濟、按該會成立之年代久遠、辦理振務、素極認眞、久爲各界所信仰、故紛紛捐輸者、頗爲踴躍、以致工作甚屬緊張云、

各界集會

△毛巾作業公會發起人會

本市毛巾織造作業李寶榮等、前曾發起組織「上海市毛巾織造作業同業公會」、業經市黨部核准、並發給執字第六四八號許可證書、該發起人等、特於昨日下午三時、假湖北路迎春坊九號舉行發起人會、由李國榮主席、報告經過情形後、即推舉李國榮、萬樵發、萬明全、殷全煌、牛安業、宣昭庭、楊昌林、陳義敬、李先和等九人爲籌備員、並即席舉行第一次籌備會、互推李國榮爲常務、宣昭庭、牛安業爲正副總務、萬樵發、殷全煌爲正副組織、楊昌林、萬明全爲正副交際、聘張義海爲書記、並議決假引翔港馬玉山路潤德里十三號爲會址、即日開始辦公、自六月六日起至六月二十日止、爲登記期間、

△市府更改辦公時間

本市市政府、循例於六月一日起、所有所屬各處局辦公時間、改爲自上午九時至十二時、下午一時至四時、俟秋涼後、仍延長一小時、至下午五時止云、

工商界

△中西時疫水特價發售

中西時疫水爲治時疫急痧之特效製劑、近日各省旱災嚴重、疫癘流行、各地慈善機關、紛向四馬路中西大藥房大批訂購、中國紅十字會亦定五萬瓶、該藥房現正値衛生運動期內、每瓶定價五分者、一元可購五十瓶、

△綺華公司同人熱心賑災

上海廣州路綺華美髮公司、創業十有餘年、最近該公司全體同人、鑒於川省災情嚴重、嗷嗷待哺、哀鴻遍野、凡屬國民、尤當盡力輸將、爰特將昨日全天營業收入、及全體同人所得小賬、一併彙交華洋義賑總會轉解川省、以賑災民、雖杯水車薪、無濟於事、然尤盼同業中能繼起捐將、集液成裘、未始非災民之福也、

△梁氏姊妹食園今日開幕

中華實業及改良家庭展覽會、日昨汽車表演、觀衆踴躍、玆該會總幹事錢旦聘上海舞后梁氏四姊妹、在該會場內電梯之左、設梁氏姊妹食園一處、占地一萬餘尺、玆定於今日下午五時半、舉行開幕、自後每日五至六時、由四姊妹親任招待、其服裝由雲裳時裝公司承製、鞋係中國機製鞋廠之中字星期鞋、內部佈置、由設計專家邵杖設計、全部採用花園佈置、清涼宜人、四週長二百餘尺之霓紅燈、由棨光霓紅公司承製、國內除售杭州飯莊各種點心外、並各種冷飲、同時並贈送各種贈品、五六種之多、並由梁氏姊妹簽送照片、至其他時間由邵氏姊妹花担任招待云、

讀物介紹

△交部電台半月刊十一期

交通部上海廣播電台所發行之廣播半月刊第十一期、已于昨日出版、內容有該台新發射機之照片及說明、伍純武教授之「中國現今經濟的危機及其振興的途徑」、他如社交常識、市立小學參加本台播音、戲劇義談、詳細逐日節目、均整欵等、定閱全年四角、半年二角、函索附郵二分、逕寄上海南京路沙遜大廈一三七號該台、

△教育與職業一八六期出版

中華職業教育社編行之教育與職業第一八六期、已於本月一日出版、本期爲該社第十七屆社員大會、二十週年紀念會、暨全國職業教育討論會第十五屆年會專號、內容有大會全體攝影、會務一覽、國民政府行政院蔣院長訓電、教育部王部長訓電、大會致中央政府電、大會閉幕宣言、各界獻詞暨評論、籌備會經過、大會三日詳情、各議決案內容等、零售特價四角、預定全年十期一元、郵費在內、發售處上海華龍路中華職業教育社、福州路生活書店、

△園藝產品加工及利用專號

該刊由中央大學農學院園藝學會主編、本期爲專號、內有重要著作十三篇、凡十萬餘言、並附揷圖百餘幅、對於果汁果醬之製煉、果酒之釀造、蔬菜之醃漬、蜜棗之餞製、柑橘之儲藏、番茄之加工以及花圈花籃花束之裝配、切花之瓶飾等、均已包括無遺、零售每冊國幣二角五分、優待全年定戶、概不另加、閱者可向南京路三牌樓中大農學院購買、又各大書局、亦有代售、

各界襍訊

△王慧中女士兩度赴日

王慧中女士、於二十三年秋東渡、畢業於日本早稻田大學法學部、研究民法、著有中華民國物權法概論等書、上月返國省親、現已事畢、於昨日乘俄國皇后號再度東渡、繼續研究、

醫生律師

△中醫張文彥來滬應診

婦孺專科國醫張文彥君、素在川皖兩省應診、現來滬懸壺、即在西門路馬浪路西成里十六號應診、

徵求人才

△工部局聘請男教員

工部局所設各華童中學、現須聘請英語及英文文學教員四人、又數學教員一人、應徵者以曾受專門訓練之大學畢業生（限於華籍男性）而能教授所定科目至該局所設中學畢業考試程度者爲合格、凡欲得空白陳請書及詢問薪給數目者、可向該局第三八〇號辦公室學務處長接洽、

電報招領

玆有左列電報、投送不出、存本埠四川路二〇〇號上海電報局待領、請收報人本人或備人備帶圖章、至該局領取、（電話一三〇八〇號）

一、（四六二一九五）吳縣來發交太和大藥房邵如馨
二、（四七六三三二）銅山來發交霞飛路聯益坊八號陳明狗
三、（四七三六六）海門來發交虹口工部局屠宰場朱兆笙轉雲生
四、（四九六〇四）海門來發交法租界姚主教路二〇四號孫寶珊
五、（四九五〇八）黃岩來發交法大馬路東自來火街八仙第二旅社王敬時
六、（四八五二九）北平來發交兆豐路競瑞里（一一號）周雲程
七、（四九二四九）天津來發交同福路同孚里二號陸孝棣
八、（四九〇四七）中山來發交大沽路一六六弄福壽里八二號陳菊英
九、（四八八四六）響水口來發交南市四二九號劉學文轉阮
十、（五〇〇三三）福鼎來發交十六舖新悅來朝陽
十一、（五一一五六）亳縣來發交新開河東安公濟希勤
十二、（五一二九〇）單縣來發交一品香三三號劉芹堂
十三、（五一二一八）六安來發交惠中旅社轉張季樵
十四、（五〇六〇三）南京來發交北四川路長春路甲一二號孫宗光
十五、（四八八二一）定遠來發交地方法院推事熊皋萍

簡訊

◇江海關奉令佈告、望遠鏡進口辦法、有非經軍部核准者、一律應予禁止入口、
◇特區電車昨日起、車票改售法幣、自二分起碼、原售銅元十五枚者、現售法幣五分、
◇市商會指示貨面無須貼印花、
◇教科書減價部令適用上年標準、暫至本年底爲止、
◇人力車夫互助會昨商討車夫退休金、特組織小組會研究、提交下星期二理事會討論、
◇租界減少人力車案、車商定今日開會討論公擬減少、
◇市立隆德小學、昨舉行三十週紀念大會、
◇社會局布告、鍋爐檢查展期登記、限八月三十一日截止、
◇市動物園發表、本年份遊客統計、五個月中遊客達五十餘萬、
◇福建鼠疫防救委員會、昨開第一次設計會、議決要案六件、
◇社會局解釋中學師範畢業期請習班入學資格、
◇教育部核定助產護士師資獎學金、助產師資十二名、七月二十截止、護士師資二十五名、九月一日截止、
◇察哈爾教育參觀團今日來滬參觀、
◇四川教育考察團、將來滬考察、
◇二特區市民會昨開會、推定各分會籌備員、並指定各分會指導員、各區分會應限六月十五日以前一律成立、
◇人事管理學會、定七月四日舉行年會、並組織人事管理考察團、
◇何東爵士夫人於昨日乘輪抵滬、當即會晤何東爵士、及其親友等、
◇交部令上海電報局、嚴厲甄別民營電台、
◇交通部規定黏貼郵票辦法、新運會奉令勸導遵行、

大衆經濟廣告

逕啓者敝報鑒于一般刊登廣告無不力求經濟、爰自二月份起在本埠增刊欄內創辦大衆經濟廣告、旨在爲大衆服務、每行（一欄高）計廿字、計定價二角五分、以四行起碼、其能長期刊登者、規定單位一種、每單位計八行爲一格、每星期實收洋五元、每月實收洋廿元（概不折扣）編排醒目、費廉效宏、凡欲刊登者、請與本報廣告部接洽爲荷、

營業

萬國醫藥書社經售
原名 Squire's Companion to the British Pharmacopoeia. Nineteenth ed. 1929
夫那氏英文本 英國比較藥局方
定價十二元特價十元

雲飛汽車
租界電話三〇一八九 華市電話二二一八九
用八汽缸出差行駛 舒適穩快風行全滬

飲食

夏令午點 用巧格力牛乳佐以牛乳麥麩餅 能消暑又滋養 實爲無上食品
牛乳最富滋養，最易消化，一般國人認爲補品……
生生牧場 地址大西路一七五號 電話二二一〇九九

啟事

覓人
張盼五三叔鑒 自離雙後已二年有餘 家中十分盼念 務請急速回家 或將現在住址函告爲盼 雙城鼎豐昌龔芳春啓

徐興記開張啓事
逕啓者敝號自受盤徐興記店基生財現加幕記營業近日往往發現前號負責保單各項情形至敝號詢問者不注重此點現値正式開張之際所有往來及担保等事自登報後小號方負責任以前作無效歸前主理論恐未週知特登此報切實聲明如上 地址閘北長安路六五三號

蘭生甥覽 自民國元年由川東下今已念餘年不知物住居何所汝母近況何似致信無從寄達系念萬分見報請示地址寄上海安南路泰成坊十三號 舅曹少琴啓

萍弟鑒 自汝出走之後，曾甚憂慮，現前途已不斷的向我詢究，望見報之後，速即出面，或示通訊地址及詳述經過情形，由我等代爲與前途商酌設法，望勿自悞。 香谷啓

聲明

尋人啓事
敝人之四子劉維柱乳名丫頭現年二十八歲長臉高箇身材細瘦自二十三年夏歷七月初二日外出至今無耗乞閱報諸君有知其下落者函知敝人定當登門酬謝決不食言 山東博興第六區文化鎭窩頭莊劉中漢啓

徐步塵鄭重啓事
玆因先父綳成不幸于去年十二月三日逝世所有先父生前經手一切担保不論書面口頭步塵因年幼故自登報日起概作無效諸希公鑒 徐步塵謹啓

出售

遺失聲明
玆遺失本埠上海銀行儲蓄部用『沙蕙』長方印圖章一顆除向該行掛失外特此聲明作廢 何記啓

遺失證章
鄙人在滬遺失川康邊防總指揮部一七一號證章一枚除呈請補發外特此登報聲明作廢 沈子元啓

書籍出讓
鄙人服務文化機關有年向好搜羅新文學書籍現有六七百種（三分之一係絕版或禁售）今因將有遠行未便攜帶擬全部用半送半賣方法出讓大部完整並佛玻璃書架隨書奉送如公共團體或圖書館能再優待有意者請投函上海大公報信箱三五一號約期面看

徵求

徵求金鈴集「清張綸梅坪編著」（全部計一二三四集）如有此書全部應徵者當酬現金五元如祗初集或二三四集亦可應徵酬金依此類推件寄本報信箱第三四八號

醫藥

德醫 朱保良女醫師
專治婦人科 花柳科 產婦科 戒煙科 並用最新科學方法爲女界戒除烟毒
診治時間下午三時至六時 診所愛多亞路跑馬廳路口一〇六〇號A字十二號 電話三二九六二號

趙式毅醫師 心臟病專家 戒烟善後新法
診所 愛多亞路又義路道達里十四號 電話32045
出診時間 下午五時——七時 門診 下午十二時——二時

出租

地產出售
坐落滬西區連接坤產二塊計二畝三分八厘 二者建有新式馬房可容三十匹並有空地可供習練之用請向圓明園路二〇九號JOHN KARP & CO內第八一〇房間電話一二一六六

大新遊樂場

門票小洋二角

有聲電影：聯華公司巨著名片 孤城烈女　聯華著名出品 戀愛與義務
玉韻集南方歌劇：馬劍芳 黑艷雲 汪筱童 劉繼林 嚴錦蓀 （日）二本天緣配 （夜）二本顚鸞倒鳳
蹦蹦戲：安冠英 小白玉霜 張艷秋 李桂琴 （日）王少安趕船 （夜）雙吊孝 玉堂春
大京班名角（南北聯合會演）：梅艷雲 孫柏齡 潞凌雲 （日戲）五雲陣 八虎闖幽州 （夜戲）六本紅蓮寺
方朔：精易美 神易方 團易探 易方朔 （日）鐵行博 （夜）醉人之友
勵社話劇：華月英 秦哈哈 劉一新 陳秋風 張頤銳 （日）慈母孝子 （夜）上海夜生活
雅韻社（滑稽京戲）　富貴團（大鼓）　聯合社（紹興文戲）　三星團（大滑稽）　李幻夢（現代幻術）　張君麗 金葉生 孟麗君（全部特排）　南非（驚人電術）　光華（少女歌舞）　金鷹（歌劇）　雄虎（偉大武技）　開心團（男女滑稽）

永安天韻樓

影戲場日夜開映 聯華公司配音趣片 無愁君子
東部新影戲場日夜開映 新華公司對白有聲巨片 壯志凌雲
新柳社：湯桂枝 胡生恨 夏佩珍 吳媚媚 羅慧因 （日）一顆珠 （夜）我愛你
梆子戲：小玉蘭 小玉英 小瑞芳 小玉芬 小玉芳 （日）一家門 中錯 探母 拾黃金 （夜）大拾金 萬金
大京班全體藝員日夜拿手好戲（日戲）（夜戲）
劉先臣 白良關　陳吉瑞 介子推　崔鳳英 徐碧芬 于坤卿 回龍閣　印德山 郭云泉 丁福祿 雙伐子都　徐坤梅 邱德成 譚紅芳 演大英烈　周克斌 趙君茂 節
小桂芳 周克斌 陳吉瑞 徐碧艷 郭坤泉 邱德成 譚鴻達 雙龍會

共舞台

地址愛多亞路大世界東　定座電話八四八〇八　帳房電話八五八八九
十三集火燒紅蓮寺　今夜初次開演
利用科學方法顯出繪聲繪色 風雨雷電 中國佈景增光不少偉大異常 須早定座
價目 日戲一角二角三角四角五角六角 夜戲一角二角七分三角六分四角五分五角七角九角

天蟾舞臺

地址四馬路 電話九〇五六〇
萬人爭看 大紅大紫 大出風頭 四本 奇俠大紅袍
名角如林
一百多場的新佈景 一千多金的新行頭
夜戲價目 官廳一元 特廳六角 頭廳四角 二廳三角 花樓一元 特廂五角 頭廂三角 三樓二角 一角

法律界

法談

論自殺是否犯罪

（學海）

昨日本報載愛國志士梁桐芳，服毒自殺遇救新聞一節。梁君固一愛國青年，有爲之士，今竟出此下策，使人不無感慨。爰就一得之愚，進而申論自殺是否犯罪，謹告志士，並誡國人。

按自殺行爲，在歐洲耶教盛行時代，懸爲厲禁，處罰極嚴。法意所在，係根據教旨，謂人之生命身體，乃神所付與，設不自愛而殺害之，則屬獲罪于天，應置重典。故依當時法律，自殺既遂者，沒收其財產，剝奪其死後應享之權利，並不得用禮安葬，使無上天堂之希望；其自殺未遂者，則酌加處罰，或剝奪其名譽權。降至晚世，法理學及刑事政策學昌明，僉稱上開辦法，既不合于法理，又不便于實際。蓋刑罰效果，至死已極，自殺者既不畏死，刑罰之效力實不能及，是既遂者之不便加刑耶！至罰及未遂，反足以助長其自殺既遂，又豈立法之本旨歟。法律于無可如何中，只得讓此問題于教育及輿論制裁以防止之，其不設明文處罰者，政策使然耳！但認自殺係一犯罪行爲，固無二致，蓋人民受國家之養育教導，今竟拋棄其對國家應盡之義務，解脫其對自身應負之責任，戕殺己身，要屬罪大惡極，故法律對教唆或幫助他人使之自殺，與夫受本人之囑託或得本人之承諾而爲殺人者，科以較重之刑。立法本旨，于焉明矣！

法律上之犯罪與科刑，雖有共因果關係，而實質上原屬二事。有若干行爲，人皆認爲犯罪，而刑罰不及者，咸有上段所申述之法理及政策關係存焉。舉例言之，刑法對于姦淫行爲，僅罰强姦及有配偶者之和姦，並設一定年齡限制，以保護家庭中之男女，其他純然私通野合，不設處罰明文，因非刑罰效力之所能及，究其實質，固一重大犯罪行爲。因非刑罰所能矯正也。自殺亦然，法律固深望若輩之翻然悔誤，早謀自新，此于不便加刑外，尤有不忍加刑之意存焉！

布告

第一特院

拍賣動產▲一件爲中國通商銀行王馥賽因押款涉訟一案定於六月八日第一次在本院減價拍賣五和織造廠股份有限公司五字號八五號及八六號股票面一千兩之股票二張（每股百兩每張十股共計票面二千兩）最低價額銀一千三百五十兩正七一五合國幣一千八百八十八元二角▲一件爲四明儲蓄會與債務人梁冬生因欠租涉訟一案定於六月九日上午十至十二時拍賣廣東路六〇二號萬豐醬園店內動產最低價額國幣二百八十四元四角正▲一件爲晉隆公司與黃澄剛等因租金涉訟一案定於六月五日上午十時拍賣黃澄剛所有坐落界路均益里六號內動產最低價額國幣八十四元六角一分▲一件爲福源錢莊與債務人朱阿大等因欠租涉訟一案定於六月十日上午十至十二時拍賣界路一三三弄慶長里三二號二六號內動產最低價額國幣十元正、五元正▲一件爲阿木生與債務人張明生因借款涉訟一案定於六月十四日上午十時至十二時拍賣戈登路一二四三弄內無號老屋內動產最低價額國幣四十一元六角▲一件爲積勤經租帳房與債務人周氏等因欠租遷讓涉訟一案定於六月五日上午十時至十一時拍賣海寧路松慶里五〇號最低價額國幣十四元▲一件爲皮哈拉生與債務人謝煥林等因債款涉訟一案定於六月二日上午十時至十二時拍賣戈登路一二三四號內動產最低價額國幣三十九元五角

公示送達

第一特院

開庭審理▲一件爲金彩霞與毛苗富因離婚一案本院於六月二十四日上午九時二十分公開審理▲一件爲胡榮富等與王如良因欠款一案本院於六月二十四日上午九時四十分公開審理▲一件爲朱子謙與陳紹道等因究帳一案本院於六月二十四日上午九時三十分公開審理▲一件有譚基賭博一案本院於七月五日下午二時在刑事第九法庭公開審理▲一件爲林樹等賭博一案本院於七月五日下午二時在刑事第九法庭公開審理▲一件爲蔡阿成等賭博一案本院於七月五日下午二時在刑事第九法庭公開審理

無從送達▲一件爲二十五年度訴字第二四八號史久潤與張勝泉因借款一案被告張勝泉爲送達之處所不明文件無從送達▲一件爲二十五年度訴字第二〇九〇號陳王愛寶與姜長源因查核帳冊一案被告姜長源應爲送達之處所不明文件無從送達▲一件爲二十五年度訴字第二一二四九號陳鳳堂與譚子臨欠款一案前因被告譚子臨應爲送達之處所不明文件無從送達▲一件爲廿五年度易字第二五五四號恒拉新與李敬綏因借款一案被告李敬綏爲送達之處所不明文件無從送達▲一件爲廿五年度訴字第一五二二號源利經租帳房與慶餘堂藥號因租金一案被告慶餘堂藥號應爲送達之處所不明文件無從送達▲一件爲廿五年度訴字第二〇〇三號蔡月靜與陳增宏因離婚一案被告陳增宏爲送達之處所不明文件無從送達

第二特院

開庭審理▲一件爲麥爾加萊達理與周一星爲欠租一案規定六月二十四日下午三時二十分爲言詞辯論期日▲一件爲維泰利 王鏞南爲違約一案規定六月二十四日下午三時十五分爲言詞辯論期日

文件送達▲一件爲王文浩自訴曹仲甫濫發支票一案被告曹仲甫所在不明判決正本無從送達▲一件爲王方浩自訴曹仲甫濫發支票附帶民訴一案▲一件爲弗羅洛夫傷害一案被告弗羅洛夫所在不明判決正本無從送達

地方法院

開庭審理▲一件爲張鳳泉等與業家祥因欠款事件本案定於六月二十五日下午二時爲公開審理日期▲一件爲生源號與陳季達因票款事件本案定於六月二十四日上午九時爲公開審理日期▲一件爲董沈氏與徐福海等因欠租事件本案定於六月二十六日上午九時爲公開審理日期▲一件爲馬佩卿等與潘文年因租屋涉訟事件本案定於六月二十二日下午二時爲公開審理日期（六月一日）

今日開庭表

高二分院（民事）

案由	法庭	時間
陳敬文等與天然僞記廠貸款	二	一・三〇
動華網廠與協興永記廠貨款	二	一・三〇
何炎甫與劉貽德經租處欠租	二	一・三〇
林文友與德昌公司經租處遷讓	二	一・三〇
王金昌與徐金生保証債務	二	一・三〇
謝余氏與謝儀賓身分更審	二	一・三〇
與冠傑與王兆康借款	二	二・〇〇
東華公司與長泰証券號保証	二	二・三〇
陳益祥與陳雲濤等扶養	二	三・〇〇
阿木生與潘莊氏異議	二	三・十五
姚高氏與茂豐公司賠償訴訟救助	二	九・〇〇

（刑事）

案由	法庭	時間
胡彥傑因毒品	一	二・〇〇
古漢章等因強盜	一	二・〇〇
沈少山因竊盜	一	二・〇〇
李民忠因妨害風化	一	二・〇〇
柳浙炯因詐欺	一	二・〇〇
劉福等因強盜	一	二・〇〇
田培根等因強盜	一	二・三〇
林介然因贓物	一	二・五〇
田靜山因詐欺破產	一	二・〇〇

第一特院（民事）

案由	法庭	時間
久記營造廠與龍強股份有限公司李迪雲等建築款	五	一・三〇
鈕鳴、與蔡德鳳執行異議	五	二・〇〇
中級信用信託公司與顧振亞等借款	五	二・〇〇
永亨行與朱功才等票款	五	二・三〇
勝泰占刷公司與杭修鏞返還租金及賠償	六	九・〇〇
朱文清與朱郎有弟同居	六	二・三〇
莫商平治明公司與劉培初等欠租	六	三・〇〇
工部局與王麟生等捐款	十一	二・十〇
工部局與王順生等捐款	十一	二・三〇
工部局與張利昌等捐款	十一	二・三〇
工部局與汪金恒等捐款	十一	二・五〇
工部局與葉芳年等捐款	十一	三・一〇
工部局與唐宗澤等捐款	十一	三・五〇
高胡氏與秦阿發傷害致死民訴	十三	十・〇〇
白克生與孫夫齡等借款	十四	九・〇〇
陳枝春與鼎甡沅記莊等票款	十四	九・一〇
福沅錢莊與趙君甫等欠租	十四	九・二〇
大興冰廠與任錫藩貨款	十四	九・三〇
秦東貿易公司與企業營造廠票款	十四	九・四〇
周振剛與陳伯華貨款	十四	九・五〇
達理事務所與姜世春等欠租	十四	十・〇〇
華豐地產公司與厲國棟等欠租	十四	十・一〇
包方舟與三新池等貨款	十四	十・二〇

（刑事）

案由	法庭	時間
老閘捕房訴王明才傷害案	一	九・三〇
總巡捕房訴許來發等強盜等案	一	九・四〇
羅桂祥自訴費梅文等僞証等案	一	二・〇〇
維區司萊參伐姆司甘竊押	二	九・一〇
王桂生等詐欺	二	九・二〇
章錫珠妨害秩序	二	九・三〇
陳錫甫侵占	二	九・四〇
王之高竊件	三	九・二〇
金義興等竊押	三	九・三〇
楊樹浦捕房訴沈芝蘭過失傷害	四	九・三〇
匯山捕房訴管有鴻竊盜	四	九・四〇
虹口捕房訴高脫斷布等傷害	四	九・五〇
王榮華妨害家庭	八	九・十五
趙阿二竊盜	八	九・三〇
姚松福強盜	八	九・四五

第二特院（民事）

案由	法庭	時間
孔慥夫與唐仲秀票款案	六	九・〇〇
瑪利奇那福嘉堂等過失傷害民訴案	六	九・〇〇
愛姆叔爾尼克與奧斯蘭逵等執行異議案	六	九・〇〇

（刑事）

案由	法庭	時間
警務處訴玉春等誘拐案	一	九・〇〇
警務處訴蔡紫軒僞造印章案	一	九・〇〇
警務處訴王阿生竊盜案	一	九・〇〇
警務處訴張幹卿等強盜等案	二	二・〇〇
警務處訴張子明強盜案	二	二・〇〇
警務處訴羅廷北申戈過失殺人案	二	二・〇〇
高鴻書訴顧炳忠詐欺案	二	十・〇〇
丁鶴汀訴史學濫發支票案	二	六・〇〇
警務處訴陳阿福竊盜案	八	九・〇〇
警務處訴馬阿林竊盜案	八	九・〇〇
警務處訴趙阿福竊盜案	八	九・〇〇
警務處訴張連生竊盜案	八	九・〇〇
警務處訴王春生竊盜案	八	九・〇〇
警務處訴趙阿銀等竊盜案	八	九・〇〇
警務處訴熊少芝竊盜案	八	九・〇〇
警務處訴沈阿福竊盜案	八	九・〇〇
警務處訴孫步云贓物案	八	九・〇〇
警務處訴王阿根詐欺案	八	九・〇〇
警務處訴蔣烈成侵占案	八	九・〇〇
警務處訴張長生竊盜案	八	九・〇〇
警務處訴周銀根竊盜案	八	九・〇〇
警務處訴龔唐生竊盜案	八	九・〇〇
警務處訴孫金山竊盜案	八	九・〇〇
警務處訴陳順生賭博案	八	九・〇〇
警務處訴沈豪濤詐欺再開辯論	八	九・〇〇

地方法院（民事）

案由	法庭	時間
沈生記訴周張龍帳款	一	二・〇〇
吳萬訴傅廷森等借款	四	二・〇〇
張雲卿訴洪盛號等欠款	五	八・三〇
郭仲濤訴徐幼棠等米款	三	八・三〇
王啓宇訴鄭雨亭撤銷商號	四	二・二〇
顧潘氏訴顧寶森贍養	二	一・〇〇
姚肇椿訴姚闌等執行異議	二	八・三〇
張李氏等張徐氏等析產	四	二・四〇
黃文伯訴孫嘉英等賠償	一	九・〇〇
侯紫峰訴邱秋泉租屋	一	九・三〇
張瑞華訴孔萬才欠租	一	九・五〇
周國榮訴鄔大租屋	一	十・〇〇
陳有恒訴蔣國香租屋	一	十・二〇
濮岷江訴張桂岸欠款	五	九・〇〇
符正財訴胡德泰欠租	六	二・三〇
余等以絹訴余韋韓交賬	六	二・〇〇
馬連方訴馬李氏交人及同居	九	十・〇〇
王金妹訴王阿樹賠償及交單	二	一・二〇
大成小學欠租訊問	六	二・二〇
王小林等訴吳明陽會款	四	十・〇〇
印紀綱訴顧福根等借款	九	九・三〇
魏潘氏訴魏寶海離婚	三	二・〇〇
陳友章訴吳與元抵款	二	二・〇〇
何俱民訴黃子誠等租屋	三	二・四〇
朱志超訴畢進才等欠租	三	二・二〇
黃友年訴坤租上訴訊問	五	十・三〇
趙志仁破產訊問	五	十一・〇〇
孫心陶訴榮炳泉等墊款	三	二・〇〇

（刑事）

案由	法庭	時間
郭守德傷害致死	一	二・〇〇
蔡香妨害秩序	一	二・二〇
李昌金等妨害家庭	二	二・三〇
孫寶仁訴張禮寶侵占	二	二・三〇
姜小甫等詐欺	二	二・三〇
錢錫林侵占	二	二・三〇
彭一官搶奪	二	二・〇〇
許全文妨害家庭	三	九・〇〇
孫清妨害家庭	三	九・三〇
張小坤妨害婚姻	三	十・〇〇
蔡玉山行使僞幣	三	十・三〇
裕生傷害	三	二・〇〇
徐阿根竊盜	三	二・〇〇
吳何氏賭博	三	三・〇〇
李三傷害	三	三・三〇
陸金林等殺人	四	九・三〇
王小三子等竊盜	四	十・〇〇
張信高竊盜	四	十・三〇
史達良竊盜詐欺	五	九・〇〇
沈陸氏訴沈洪大侮辱毀損	五	九・一〇
徐德興侵占贓物	五	九・三〇
黃長慶竊盜	五	二・〇〇
王樹幹竊盜	五	二・〇〇
王德成竊竊	五	二・〇〇
王義仁賭博	五	二・〇〇
王三等傷害	六	十・〇〇
周老四等僞造貨幣	六	十・〇〇

判決

高二分院

民事▲復源裕與泰豐成煤號貨款上訴一案（主文）原判決關于清償數額及訟費部分變更上訴人應清償被上訴人國幣九十二元上訴人在第一審其餘之訴駁回第一二兩審訴訟費用由上訴人負擔二十七分之二十六餘由被上訴人負擔▲莊木雲弟與莊廷桂確認離婚無效上訴一案（主文）原判決變更確認上訴人於原法院二十五年度訴字第一〇三六號案內提出之離婚據爲無效第一二兩審訴訟費用由被上訴人負擔（六月一日）

刑事▲陳迺光因濫發支票上訴一案（主文）原判決撤銷陳迺光無罪▲全上附帶民訴上訴一文（主文）原判決撤銷被上訴人在第一審附帶提起民事訴訟之訴駁回▲張有利因妨害風化上訴一案（主文）上訴駁回（六月一日）

第一特院

民事 佛拉赤司啞潘脫洛夫那非脫夫訴阿爾土爾非脫夫因請求離婚案（主文）原告與被告應准離婚訴訟費用由被告負擔▲胡鳳卿訴方松義請求返還利息案（主文）原告之訴駁回訴訟費用由原告負擔▲大昌春記錢莊訴吳克璘欠款案（主文）被告應清償原告國幣一千四百元及自民國二十五年二月一日起至執行終了日止週年五厘之利息原告其餘之訴駁回訴訟費用由被告負擔▲上海商業儲蓄銀行訴趙志同租金案（主文）被告應清償原告國幣一千零八十元被告之反訴及原告假執行之聲請均駁回本訴及反訴費用均由被告負擔▲曹張氏訴曹桂芳請求離婚案（主文）原告與被告之婚姻准予離異訴訟費用由被告負擔▲民記經租賬房訴郭炳生租金及遷讓案（主文）被告應清償原告國幣二百八十元並應遷讓福熙路三九二弄民安坊一百零五號房屋交還原告訴訟費用由被告負擔▲福泰公司經租帳房訴陳賽甫租金及遷讓案（主文）被告清償原告國幣一百四十二元八角原告其餘之訴及假執行之聲請駁回訴訟費由原告負擔外餘由被告負擔▲孫小寶訴盧福林等借款及保證債務案（主文）被告盧福林應清償原告國幣一百元及自民國二十六年一月三日起至清償日止按月一分五厘之利息如經執行無效時應由被告趙德芳負代償之責訴訟費用由被告盧福林負擔本判決應予假執行▲納勒近生訴李振堂等借款及保證票務案（主文）被告李振堂應清償原告國幣一百十元准自判決確定之日起均分五期給付以兩個月爲一期如經執行無效時應由被告振江負代償之責訴訟費用由被告李振堂負擔▲顧榮發訴交通銀行提鱉摘支行因返還匯款案（主文）原告之訴駁回訴訟費用由原告負擔▲大福圖訴侯裕興欠款案（主文）原告之訴駁回訴訟費用由原告負擔▲公益銀公司訴葉澄清等借款及保証債務案（主文）被告葉澄清應清償原告國幣五十六元及自借款全部到期日起至清償日止按月一分之利息並違約金國幣四元八角如經執行無效時由被告汪家光閔家懋連帶代償前項判決應予假執行被告楊文龍應清償原告國幣二百八十元及自借款全部到期日起至清償日止按月一分之利息並違約金國幣二十二元四角於經執行無效時由被告黃景吳鴻熙連帶代償原告其餘之訴駁回訴訟費用由被告葉澄清文龍比例負担▲廖沙生訴張旭等借款及保證債務案（主文）被告張旭春應清償原告國幣六百元均分三十期付以一月爲一期如經執行無效時由被告陳子和代償訴訟費用由被告張旭春負担（六月一日）

刑事▲榆林路捕房訴姚功德等公然侮辱案（主文）姚功德徐文達共同以強暴公然侮辱人各處有期徒刑二月如執行顯有困難以一元折算一日易科罰金附帶民事訴訟原告之訴駁回▲榆林路捕房訴葉訓文妨害自由案（主文）葉訓文共同以強暴脅迫使人行無義務之事處拘役十五日如執行顯有困難以二元折算一日易科罰金▲匯少捕房訴徐小官妨害風化案（主文）徐小官意圖販賣而持有猥褻之圖畫處罰金十元如易服勞役以一元折算一日畫片十八張沒收▲老閘捕房訴王阿根搶奪案（主文）王阿根竊盜累犯處有期徒刑八月▲總巡捕房訴張國權等詐欺案（主文）張國權連續詐欺取財累犯處有期徒刑二年併科罰金二百元罰金如易服勞役以二元折算一日僞造朱依天簽字木戳一只沒收王若谷免訴▲老閘捕房訴馬景福等鴉片案（主文）馬景福幫助設所以鴉片及烟具供人吸食營利累犯處有期徒刑一年六月褫奪公權二年陳正祥吸食鴉片處有期徒刑三月如執行顯有困難以一元折算一日易科罰金先送禁戒處所施以一月以下之禁戒處分朱春榮吸食鴉片累犯處有期徒刑八月褫奪公權一年先送禁戒處所施以一月以下之禁戒處分鴉片烟泡五粒烟渣少許烟槍一支烟燈二盞烟盤各一支烟扦五支均沒收▲老閘捕房訴張根生等詐欺案（主文）張根生共同詐欺取財未遂處拘役七日俟執行完畢施以感化教育六月李阿金共同詐欺取財未遂累犯處有期徒刑十月假金戒指一只沒收▲老閘捕房訴張呂氏吸用毒品案（主文）張呂氏吸用毒品處有期徒刑十二年褫奪公權十年先施以一月以下之禁戒處分海洛因一小包海洛因槍一支燈一盞香烟盒一只內烟絲少許沒收▲老閘捕房訴戴子良業務侵占案（主文）戴子良連續業務侵占處有期徒刑四月▲陳全南訴蔣樹康詐欺案並附帶民訴（主文）蔣樹康共同意圖自已不法之所有以詐術使人交付所有物處罰金一百元如易服勞役以二元折算一日被告應連帶賠償原告國幣七百七十二元五角▲榆林路捕房訴王同興等妨害自由等罪案（主文）王同興趙金康劉洪美何寶良宋成海共同以非法方法剝奪人之行動自由各處有期徒刑八月王基華杜梅和鄒伯榮共同以非法方法剝奪人之行動自由各處有期徒刑六月李玉斌張敬君杜有才卅時標俞阿品金毛兒余圻榮蔣蓮德徐永蓮孟裕一陳廷龍共同以非法方法剝奪人之行動自由各處拘役二十日張祥林照片一張軟片一張木棍六根沒收黃文光（即黃文先）錢福生無罪▲榆林路捕房訴劉金先等傷害案（主文）劉金先楊德富陳國忠王阿康吳守芝共同傷害人之身體各處有期徒刑四月如易科罰金以一元折算一日潘龍海無罪▲虹口捕房訴張廣義鴉片案（主文）張廣義吸食鴉片處有期徒刑八月褫奪公權一年執行之前先送戒烟醫院限一個月內勒令戒絕海洛因少許吸具一件沒收▲虹口捕房訴張阿根搶奪案（主文）張阿根累犯共同搶奪處有期徒刑一年▲靜安寺捕房訴劉雲慶侵占案（主文）劉雲慶連續幫助侵占業務上所持有之物處有期徒刑四月▲普陀捕房訴潘阿大搶奪案（主文）潘阿大以強暴公然侮辱人處拘役五十日緩刑二年▲匯司捕房訴王潮初連續侵占案（主文）王潮初連續侵占業務上持有物處有期徒刑六月緩刑二年▲趙聯祥訴王潮初侵占案附帶民訴（主文）王潮初應返還原告國幣五百七十五元▲老閘捕房訴孫卽志搶奪案（主文）孫卽志搶奪處有期徒刑六月鐵銷一只沒收▲新閘捕房訴朱永全強盜案（主文）朱永全累犯共同携帶兇器強盜處有期徒刑七年累犯結夥三人以上携帶兇器強盜處有期徒刑八年應執行有期徒刑九年▲老閘捕房訴王李友預備強盜等罪案（主文）王李友侵占一罪處有期徒刑三月共同預備犯強盜一罪處有期徒刑四月執行徒刑五月假手槍一支沒收▲匯司捕房訴金麗棠竊盜案（主文）本件不受理▲榆林路捕房訴訟許阿餘竊盜案（主文）許阿餘竊盜處有期徒刑二月僞中央銀行紙幣一紙沒收▲虹口捕房訴沈庭標鴉片案（主文）沈庭標明知爲鴉片而持有處有期徒刑五月如執行顯有困難以二元折算一日易科罰金鴉片四分之一兩沒收▲虹口捕房訴王文原竊盜案（主文）王文原竊盜處拘役五十日贓物還主▲鉄口捕房訴陳龍賭博案（主文）陳龍意圖營利聚衆賭博處有期徒刑二月如執行顯有困難以二元折算一日易科罰金賭具賭資照單沒收▲虹口捕房訴沈阿章詐欺案（主）沈阿章連續詐欺處有期徒刑三月▲虹口捕房訴陳依水妨害自由案（主文）陳衣水無故侵入他人住宅處有期徒刑二月▲虹口捕房訴郭才等賭博案（主文）郭才意圖營利聚衆賭博處有期徒刑二月如執行顯有困難以二元折算一日易科罰金郭生等二十人共同在公衆得出入之場所賭博財物各處罰金十元如易服勞役以一元折算一日郭寶闖意圖營利供給賭博場所減處有期徒刑一月如執行顯有困難以二元折算一日易科罰金賭具賭資沒收▲虹口捕房訴李國樑竊盜案（主文）李國樑竊盜處有期徒刑二月贓物發還▲榆林路捕房訴張發福竊盜案（主文）張發福竊盜處拘役五十日贓還主▲嘉興路捕房訴呂嘉多竊盜案（主文）呂嘉多竊盜處有期徒刑二月贓還主▲嘉興路捕房訴方松茂竊盜案（主支）方松茂竊盜處拘役五十日贓還主▲嘉興路捕房訴尤志成毒品案（主文）尤志成明知爲毒品而持有處有期徒刑四月如執行顯有困難以二元折算一日易科罰金毒品一百十二粒沒收▲匯少捕房訴于一木竊盜案（主文）于一木竊盜處有期徒刑二月▲匯樹捕房訴劉小二子竊盜案（主文）劉小二子竊盜處拘役五十日贓物發還▲新閘捕房訴李阿才等竊盜案（主文）李阿才汪貴福共同竊盜各處拘役五十日原贓還主▲新閘捕房訴錫榮竊盜案（主文）錫榮竊盜累犯處拘役五十日原贓還主▲成都路捕房訴王正功妨害公務案（主文）王正功妨害人行使權利處拘役十五日如易科罰金以二元折算一日▲老閘捕房訴席乃康竊盜案（主文）席乃康竊盜未遂處拘役三十日原贓還主▲老閘捕房訴陳香山竊盜案（主文）陳香山竊盜處拘役五十日原贓還主▲老閘捕房訴倪盛標竊盜案（主文）倪盛標竊盜累犯處有期徒刑三月原贓存庫招領▲老閘捕房訴宋榮祥竊盜案（主文）宋榮祥竊盜處拘役三十日原贓還主▲老閘捕房訴許章來等賭博案（主文）許章來朱長根於世中共同賭博財物各處罰金十元如易服勞役以一元折算一日賭具賭資照單沒收（六月一日）

第二特院

刑事▲周學懷自訴林得將共同傷害及反訴案（主文）林得將傷害人身體處拘役卅日緩刑二年周學懷無罪▲警務處訴哥爾脫齋等傷害案（主文）哥爾脫齋無罪哥爾脫齋夫人傷害人身體處罰金二十元如易服勞役以一元折算一日緩刑二年▲高發竊盜案（主文）高發竊盜累犯處有期徒刑三月▲趙長生夜間侵入住宅竊盜案（主文）趙長生夜間侵入住宅竊盜處有期徒刑六月緩刑三年▲立道自訴亞傑立克詐欺附民訴案（主文）亞傑立克無罪立道自訴亞傑立克附民訴之訴駁回▲張順甫鴉片案（主文）張順甫明知爲烟而持有處罰金二十元如易服勞役以一元折算一日烟渣一兩沒收▲吳金榮竊盜案（主文）吳金榮教唆竊盜累犯處有期徒刑二年▲陳金生竊盜案（主文）陳金生竊盜處拘役十五日緩刑二年▲陸廖氏等竊盜案（主文）陸廖氏臧王氏共同竊盜各處拘役三十日各緩刑二年▲趙成福鴉片案（主文）趙成福無罪▲胡金隆鴉片案（主文）胡金隆明知爲烟而持有處罰金三十元如易服勞役以一元折算一日烟二小包沒收▲張東寶侵占遺失物案（主文）張東寶侵占遺失物處罰金五元如易服勞役以一元折算一日▲張玉林賭博案（主文）張玉林意圖營利聚衆賭博處有期徒刑二月撲克牌一張銅元五枚沒收▲蘇金榮毒品案（主文）蘇金榮明知爲毒品而持有累犯處有期徒刑三月海洛英三小包沒收銷燬▲劉景福吳漢臣共同意圖營利聚衆賭博各處有期徒刑一月如易科罰金以一元折算一日陳明興袁志仁紀昌基左鴻勳熊開得蕭大弟紀正東才昌鳳陶玉慶吳海山劉慶山周志清趙光愛李志明王阿三石云山虞唐初項中華石阿三黃志新羅山義與裕山柯寶山郭寶山潘大元黃朝端陳友慶黃擎北李華柯春林吳全林柯鴻根祝萩田吳時運彭彬朋共同賭博財物各處罰金三元如易服勞役以一元折算一日賭具賭資均沒收▲孫錦生傷害案（主文）孫錦生無罪▲陸長坤竊盜案（主文）陸長坤累犯意圖爲自已不法之所有竊收他人動產處有期徒刑二月▲孫國良等僞造文書案（主文）孫國良劉自強共同盜用印章足以生損害於他人各處有期徒刑一月如易科罰金均以一元折算一日▲黃善英自訴田逸農等侵占及詐欺案（主文）田逸農田茂如共同以詐術使人交付所有物各處罰金一百元東耀庭沈志鴻幫助以詐術使人交付所有物各處罰金五十元罰金如易服勞役均以二元折算一日其餘被訴部分不受理東耀庭沈志鴻均緩刑二年▲陳順卿竊盜案（主文）陳順卿夜間侵入住宅竊盜處有期徒刑三月▲茄吉季納馬等毒品案（主文）茄吉季納馬而享瓜均無罪車相恩吸食鴉片處有期徒刑三月得以一元折算一日易科罰金并交醫限於一月內戒絕烟癮▲王阿二等竊盜案（主文）王阿二累犯共同竊盜處有期徒刑一年六月王卞氏共同竊盜處有期徒刑三月緩刑三年王金弟無罪▲鄭志芳竊盜案（主文）鄭志芳竊盜處拘役三十日▲董祥華竊盜案（主文）董祥華連續竊盜處拘役四十日▲張阿四竊盜案（主文）張阿四竊盜累犯處有期徒刑三月▲被阿婷平朝紗妨害自由案（主文）阿婷平朝紗無故侵入他人住宅處有期徒刑二月▲張景富竊盜案（主文）張景富以犯竊盜罪爲常業累犯處有期徒刑九月▲丁寶桂等竊盜案（主文）丁寶桂竊盜處拘役三十日寶桂郎大海無罪▲姚月如等傷害案（主文）姚月如唐金生共同傷害人之身體各處罰金十五元如易服勞役均以一元折算一日唐金生緩刑二年▲謝永寶侵占案（主文）謝永寶連續侵占業務上持有之物處有期徒刑六月緩刑二年▲王福臻詐欺案（主文）王福臻以詐術使人將第三人之物交付處罰金四十元如易服勞役以一元折算一日▲吳云山鴉片案（主文）吳云山無罪▲陳鼎鎮詐欺及僞造文書案（主文）陳鼎鎮詐術使人將第三人之物交付處有期徒刑三月行使僞造私文書處有期徒刑二月執行徒刑五月僞大一行圖章一顆僞收據發票各一張空白收據一本沒收（六月一日）

地方法院

民事▲大中印務紙號與協平記紗公司因貨款一案（主文）被告應償還原告國幣三十二元零四分訴訟費用由被告負担本判決應予假執行▲顧芝桂與張鴻寶因貸款一案（主文）被告應給付原告貨款國幣二百四十五元▲王達成與宋春和因交帳一案（主文）被告應將德潤圖發記浴室之帳簿交原告查閱訴訟費用由被告負担▲汪財欽與永豐樹行因貨款一案（主文）被告應給付原告國幣三十一元五角並予假執行原告其餘之訴之駁回訴訟費用由原告負担四分之三被告負担四分之一▲公興泰米號與寶新雲因貸款一案（主文）被告應給付原告貨款國幣二百零一元二角訴訟費用除和解及撤回部份外由被告負担▲阿木生與金六根（即陸根）等因借款一案（主文）被告金六根應償還原告國幣一千九百元並自民國廿五年五月一日起至執行終了日止按月一分五厘計算之利息如該被告無力償還時其中國幣七百元之本利由被告張阿友代爲償還又其中國幣一百元之本利由被告王福根姚桂林連帶代爲償還又其中國幣五百元之本利由被王福林代爲償還訴訟費用由被告金六根負担▲方子傑與淩志冲等因欠款及確認抵押權一案（主文）被告淩冲應給付原告法幣五百元并並自民國二十五年七月二十二日起至執至終了日止按月一分五厘之利息如無力給付由被告王源興木器號代負清償之責確認原告就其債權額內對於滬南區陸圖晷字圩十號十坵土地三分三厘九毫有抵押權訴訟費用被告淩志仲負担▲生昶錦莊與德馨公司因確定賠償額並返不當得利一案（主文）原告之訴駁回訴訟費用由原告負担▲源順信記豬行與陳培德等因貨款一案（主文）陳培德應給付原告國幣五百十三元五角八分張銀根應給付原告國幣九十二元四角五分及均自起訴日起至執行終結日止之週年百分之五利息被告張銀根如無力給付由被告陳培德代負清償之責訴訟費用由被告等各按其給付數額比例負担▲陳得寶與陳鮑秀英同居一案（主文）被告與原告同居訴訟費用由被告負担▲胡雲梯與蔣文偉因押款一案（主文）被告應給付原告國幣五百元並自民國二十四年十二月二十三日起至執行終了日止按月八厘計算之利息其中國幣二百元本利部份被告應予本年六月二十三日給付于原告外其餘部份被告應卽時給付之訴訟費用由被告負担▲鄭曜民與許光新因賠償損害一案（主文）原告之訴駁回訴訟費用由原告負担▲蔣仁惠等與楊唳記等因借款一案（主文）被告楊唳記應卽償還原告蔣仁惠國幣六十元民國二十六年六月十五日又償還國幣三十元九月十五日又應償還國幣三十元如經執行無效時由被告黃友年代償被告楊唳記應於民國二十六年九月十四日償還原告蔣仁濃國幣一千元自民國二十五年九月十四日起至執行終了日止給付按月十元之利息如經執行無效時由被告黃友年代償並確認原告蔣仁濃對於被告楊唳記所有閘北長安路裕通路角同興里第五號至第十一號平房七間（租地造屋）在上開債額內有抵押權就其賣得價金優先受償訴訟費用由被告楊唳記負担▲董學雲 張金剛等因欠款一案（主文）被告張金剛償還原告國幣一千五百四十元自民國二十四年二月三日起至執行終了日止給付按月一分一厘之利息如經執行無效時由被告米麟生代償訴訟費用由被告張金剛負担▲中華煤球公司與符佐卿等因貸款一案（主文）被告符佐卿償還原告貸款國幣六十一元被告史振富償還原告貸款國幣四十五元訴訟費用由被告等均平負担▲陳寶文與馬詠德等因借款及確認抵押權一案（主文）被告馬詠德應償還原告國幣七百元自民國二十四年三月十一日起至執行終了日止給付按月一分五厘之利息如經執行無效時由被告淩其龍唐濮漁連帶代償并確認蒲松區二圖宙字圩十二號八坵土地一畝七分一厘原告在上開債額內有抵押權就其拍賣價金得優先受償訴訟費用由被告馬詠德負担▲大有與恆記與錢文豪因債務一案（主文）被告應給付原告國幣五千元並自民國二十四年十二月二十三日起至執行終了日止按年五厘之利息訴訟費用由被告負担▲吳照根與張春生因墊款一案（主文）被告應償還原告國幣一百三十五元自民國二十六年三月十日起至執行終了日止給付年利百分之一之利息訴訟費用由被告負担▲全友卿與張漢卿等因租地一案（主文）被告等應卽拆除草棚將租地返還原告訴訟費用由被告等負担▲鴻泰米店與市北中學因米款一案（主）原告之訴駁回訴訟費用由原告負担▲方子記房與趙德順等因租金及履行保証債務一案（主文）被告趙德順應給付原告國幣一百八十元如經執行而無效果時被告新星貨器號應代爲清償被告劉王氏給付原告國幣五十四元如經執行而無效果時被告金寶應代爲清償原告提供担保國幣一百元後准將前二項判決均予以假執行訴訟費用由被告趙德順及被告劉王氏各按欠租金額比例負担▲寶乾生與錢毛囝因借款及履行保証債務一案（主文）被告錢毛囝應償還原告國幣二百六十五元及自民國二十三年十二月起至執行終了日止週年二分之利息如對執行而無效果時被告陳阿章應代爲清償訴訟費用由被告錢毛囝負担▲吳淞嘉泰豬行與張徐生等因貨款一案（主文）被告張徐生應給付原告國幣三百九十一元七角六分被告秦錫卿應給付原告國幣三百八十七元八角被告顧仕源應給付原告國幣四百三十一元三角四分被告李仁貴應給付原告國幣二百元零四角八分訴訟費用由被告等各按欠款金額比例負担▲萬昌油行與施年豐因欠款一案（主案）被告應給付原告國幣四百五十四元二角七分及自民國二十四年五月十日起至執行終了日止週年五厘之法定遲延利息訴訟費用由被告負担▲侯愈民與侯鳳鳴因贍養費一案（主文）原告之訴駁同訴訟費用由原告負担▲丁阿狗與趙泉生因執行異議一案（主文）原告之訴駁同訴訟費用由原告負担（六月一日）

刑事▲梅林妨害家庭案（主文）梅林意圖姦淫和誘未滿十六歲之女子脫離監督權之人減處有期徒刑一年六月▲孫久微等自訴言履賢等侵占更審案（主文）言履賢程啓書（卽程發記）孫如泉巫子桑均免訴尤太昌杭裕昌均無罪金嘉耀部分不受理附帶民事訴訟原告等之訴駁回▲吳朋臣竊盜案（主文）吳朋臣竊盜處拘役二十日▲王金榮竊盜案（主文）王金榮竊盜未遂處拘役三十日▲金大瞎子等竊盜案（主文）金大瞎子吳大鴨子共同連續竊盜各處拘役三十日吳子福與錢山共同搬運贓物各處拘役二十日（以上五月二十九日）▲王有才妨害家庭案（主文）王有才意圖姦淫和誘未滿二十歲之女子脫離家庭處有期徒刑六月▲紀桑生妨害婚姻案（主文）紀桑生連續相姦有配偶之人處有期徒刑二月▲顧王氏訴姚阿生等傷害案（主文）姚省三與慶雲均無罪▲鄭小眼等竊盜案（主文）鄭小眼李金標共同竊盜各處有期徒刑十月▲鍾阿四侵占案（主文）鍾阿四意圖爲自已不法之所有而侵占業務上持有之物處有期徒刑三月▲劉永明妨害家庭案（主文）劉永明意圖姦淫和誘有配偶之人脫離家庭處有期徒刑八月▲曹三大僞造商標案（主文）曹三大無罪附帶民訴原告之訴駁回▲艾錢清訴艾琴生毀損案（主文）艾琴生毀損他人所有物處拘役三十日其餘部分無罪被告提起之附帶民訴駁回▲高明仁訴宋廷山等詐欺案（主文）宋廷山錢英高明仁均無罪附帶民訴移送本院民事庭▲姚奇富訴邢祥發背信案（主文）邢祥發無罪▲王桂卿竊盜案（主文）王桂卿竊盜拘役五十日▲劉學詩訴李鑫記傷害（主文）李鑫記無罪▲李阿壽搶奪案（主文）李阿壽意圖爲自已不法之所有而搶奪他人之動產有期徒刑九月▲郭月軒贓物案（主文）郭月軒故買贓物處有期徒刑五月▲梁沈氏等偷漏關稅案（主文）梁沈氏李何氏張高氏共同偷漏關稅未遂各減處有期徒刑九月香烟紙十九大捲四小捲沒收之▲彭連慶僞造貨幣案（主文）彭連慶意圖供行使之用而變造通用之銀行券處有期徒刑二年六月變造中國農民銀行五元銀行券一張沒收▲劉開志重利案（主文）劉開志連續乘他人急迫而取得與原本顯不相當之重利處罰金五十元如易服勞役以一元折算一日▲劉國生等傷害案（主文）劉國生羅啓才王恩榮共同傷害人之身體各處罰金一百元如易服勞役以一元折算一日小刀一把沒收▲徐和尙等詐欺案▲（主文）徐和尙唐大榮共同以詐術使人將本人之物交付各處有期徒刑六月▲嚴裕貴等竊盜案（主文）張長山徐黃氏共同詐取他人之物各處有期徒刑二月各緩刑三年嚴裕貴被訴部分不受理▲蔣根根藏匿人犯案（主文）蔣柯川意圖藏匿犯人而頂替拘役主十日▲錄顧氏公共危險案（柏文）錄顧氏共同未受允准持有軍用鎗彈而無正當理由處有期徒刑三月勃郎林手鎗兩枝子彈二十粒均沒收之▲姚建康搶奪案（主案）姚建康意圖爲自已不法之所有而搶奪他人之動產處有期徒刑六月▲許宗賢（卽胥忠賢）等傷害案（主文）許宗賢傷害人之身體處有期徒刑六月沈長林無罪▲王福林竊盜案（主文）王福林意圖爲自已不法之所有竊取他人之動產處有期徒刑二月▲王阿二搶奪案（主文）王阿二共同意圖爲自已不法之所有搶奪他人之動產處有期徒刑六月▲劉訓童等妨害家庭及傷害案（主文）劉訓童意圖姦淫和誘未滿二十歲之女子脫離家庭處有期徒刑六月又共同傷害人身體處拘役四十日併執行之劉訓德共同傷害人身體處拘役四十日▲陶萬林竊盜案（主文）陶萬林共同夜間侵入住宅竊盜處有期徒刑六月電筒一只腳刀一把均收收▲朱成義妨害婚姻案（主文）朱成義與有配偶之人相姦處有期徒刑三月▲陳仁全等偷漏關稅案（主文）陳仁全連續共同偷漏關稅處有期徒刑三年柯華治偷漏關稅處有期徒刑一年六月宋延金共同偷漏關稅處有期徒刑一年八月（五月三十一日）

◀質疑▶

書面及言詞

（一）書面質疑請將問題用楷書繕寫陳寄本報法律界當代解答列佈本欄（二）言詞質疑請于每星期六下午四時至六時本欄編輯人辦公時間內携同當日本報登記會談至多五分鐘以示限制（三）不論書面或言詞涉及實際案情時恕不答復